

# A&P

continuidad

Publicación temática de arquitectura  
FAPyD-UNR

## ESPACIO Y VIOLENCIA EN EL CONTEXTO DE EMERGENCIA Y CONSOLIDACIÓN DEL MODELO NEOLIBERAL. POLÍTICAS, INFRAESTRUCTURAS, ARQUITECTURAS EN LATINOAMÉRICA

EDITORES ASOCIADOS: C. A. SALAMANCA VILLAMIZAR Y S. URRUTIA  
REVECO

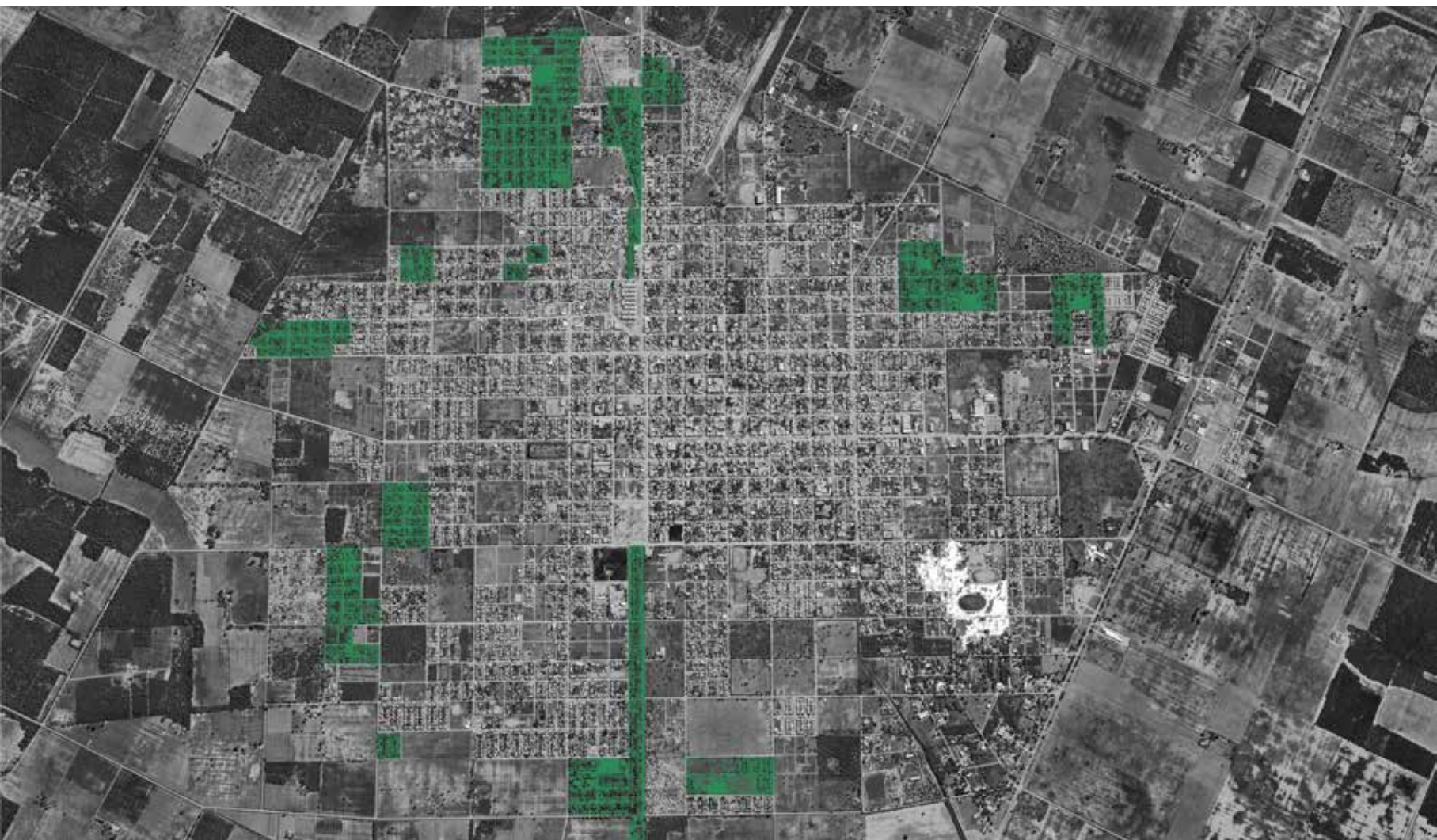

N.22/12 JULIO 2025

[D. RODGERS] [M. BORJABAD LÓPEZ-PASTOR / C. A. SALAMANCA VILLAMIZAR] [S. GALVALIZ]  
[A. A. ALMIRÓN / C. M. QUEVEDO] [L. I. ALCALÁ] [F. FERREYRA / V. ROMAGNOLI]  
[M. F. RUS / M. R. OLMEDO] [D. RÍOS / R. RUETE] [L. G. RIVERA DE CASTRO / M. V. ALARCÓN HART]  
[MUNICIPALIDAD DE ROSARIO] [M. V. FERRUZCA NAVARRO] [C. SUDEN]





N.22/12 2025  
ISSN 2362-6089 (Impresa)  
ISSN 2362-6097 (En línea)

revista

# A&P

continuidad

Publicación semestral de Arquitectura  
FAPyD-UNR







Imagen de tapa :  
Mapa de barrios populares con población indígena en J. J. Castelli (Chaco). Elaboración A&P *Continuidad* a partir de imagen realizada por Sebastián Galvaliz (2023).

ISSN 2362-6089 (Impresa)  
ISSN 2362-6097 (En línea)

*Próximo número :*  
ARCHIVOS DE ARQUITECTURA Y URBANISMO EN AMÉRICA LATINA: CONFIGURACIONES Y VIVENCIAS INTERNAS. JULIO-DICIEMBRE 2025, AÑO XII-Nº23/ ON PAPER/ ONLINE

**A&P Continuidad**  
**Publicación semestral de Arquitectura**

**Directora A&P Continuidad**

Dra. Arq. Daniela Cattaneo  
ORCID: 0000-0002-8729-9652

**Editores asociados**

Dr. Arq. Carlos Arturo Salamanca Villamizar  
Dr. en Geografía Santiago Urrutia Reveco

**Coordinadora editorial**

Dra. Arq. María Claudina Blanc

**Secretario de redacción**

Arq. Pedro Aravena

**Corrección editorial**

Dra. en Letras María Florencia Antequera

**Traducciones**

Prof. Patricia Allen

**Marcaje XML**

Dra. en Cs. de la Educación María Florencia Serra

**Diseño editorial**

DG. Belén Rodríguez Peña

*Dirección de Comunicación FAPyD*

*A&P Continuidad* fue reconocida como revista científica por el Ministero dell'Istruzione, Università e Ricerca (MIUR) de Italia, a través de las gestiones de la Sociedad Científica del Proyecto.

El contenido de los artículos publicados es de exclusiva responsabilidad de los autores; las ideas que aquí se expresan no necesariamente coinciden con las del Comité editorial.

Los editores de *A&P Continuidad* no son responsables legales por errores u omisiones que pudieran identificarse en los textos publicados.

Las imágenes que acompañan los textos han sido proporcionadas por los autores y se publican con la sola finalidad de documentación y estudio.

Los autores declaran la originalidad de sus trabajos a *A&P Continuidad*; la misma no asumirá responsabilidad alguna en aspectos vinculados a reclamos originados por derechos planteados por otras publicaciones. El material publicado puede ser reproducido total o parcialmente a condición de citar la fuente original.

Agradecemos a los docentes y alumnos del Taller de Fotografía Aplicada la imagen que cierra este número de *A&P Continuidad*.

**INSTITUCIÓN EDITORA**

Facultad de Arquitectura,  
Planeamiento y Diseño  
Riobamba 220 bis  
CP 2000 - Rosario, Santa Fe, Argentina  
+54 341 4808531/35

aypcontinuidad@fapyd.unr.edu.ar  
aypcontinuidad01@gmail.com  
www.fapyd.unr.edu.ar

**Universidad Nacional de Rosario**

*Rector*  
Franco Bartolacci

*Vicerrector*  
Darío Masía

**Facultad de Arquitectura,  
Planeamiento y Diseño**

*Decano*  
Mg. Arq. Pedro Ferrazini

*Vicedecano*  
Arq. Juan José Perseo

*Secretario Académico*  
Arq. Darío Jiménez

*Secretaria de Autoevaluación*  
Dra. Arq. Jimena Paula Cutruneo

*Secretaria de Asuntos Estudiantiles*  
Arq. Aldana Berardo

*Secretaria de Extensión Universitaria,  
Vinculación y Desarrollo*  
Arq. Aldana Prece

*Secretaria de Comunicación, Tecnología  
Educativa y Contenido Multimedial*  
Azul Colletti Morosano

*Secretario de Posgrado*  
Dr. Arq. Rubén Benedetti

*Secretaria de Ciencia y Tecnología*  
Dra. Arq. Alejandra Monti

*Secretario Financiero*  
Cont. Jorge Luis Rasínes

*Secretario Técnico*  
Lic. Luciano Colasurdo

*Secretario de Infraestructura Edilicia y Planificación*  
Arq. Ezequiel Quijada

*Director General Administración*  
CPN Diego Furrer

*Secretaría de Bienestar Docente*  
Arq. Paula Lapissonde

**Comité editorial**

Dr. Arq. Sergio Martín Blas  
(Universidad Politécnica de Madrid. Madrid, España)

Dra. Arq. Virginia Bonicatto  
(CONICET. Universidad Nacional de La Plata. La Plata, Argentina)

Dr. Arq. Gustavo Carabajal  
(Universidad Nacional de Rosario. Rosario, Argentina)

Dra. Arq. Alejandra Contreras Padilla  
(Universidad Nacional Autónoma de México. Distrito Federal, México)

Dra. Arq. Jimena Cutruneo  
(CONICET. Universidad Nacional de Rosario. Rosario, Argentina)

Dr. DI. Ken Flávio Fonseca  
(Universidade Federal do Paraná. Curitiba, Brasil)

Dra. Arq. Úrsula Exss Cid  
(Pontificia Universidad Católica de Valparaíso. Valparaíso, Chile)

**Comité científico**

Dra. Arq. Laura Alcalá  
(CONICET. Universidad Nacional del Nordeste. Resistencia, Argentina)

Dr. Arq. Salvatore Barba  
(Universidad de Salerno. Fisciano, Italia)

Dr. Arq. Rodrigo Booth  
(Universidad de Chile. Santiago, Chile)

Dr. Arq. Renato Capozzi  
(Universidad de Estudios de Nápoles "Federico II". Nápoles, Italia)

Dra. Arq. Adriana María Collado  
(Universidad Nacional del Litoral. Santa Fe, Argentina)

Dra. Arq. Claudia Costa Cabral  
(Universidad Federal de Río Grande del Sur. Porto Alegre, Brasil)

Dra. Arq. Ana Cravino  
(Universidad de Palermo. Buenos Aires, Argentina)

Dr. Arq. Carlos Ferreira Martins  
(Universidad de San Pablo. San Carlos, Brasil)

Dr. Arq. Héctor Floriani  
(CONICET. Universidad Nacional de Rosario. Rosario, Argentina)

Dr. Arq. Rodrigo S. de Faria  
(Universidad de Brasilia. Brasilia, Brasil)

Dra. Arq. Cecilia Galimberti  
(CONICET. Universidad Nacional de Rosario. Rosario, Argentina)

Dra. Arq. Cecilia Marengo  
(CONICET. Universidad Nacional de Córdoba. Córdoba, Argentina)

Dr. DI Alan Neumarkt  
(Universidad Nacional de Mar del Plata. Mar del Plata, Argentina)

Dra. Arq. Cecilia Parera  
(Universidad Nacional del Litoral. Santa Fe, Argentina)

Dr. Arq. Anibal Parodi Rebella  
(Universidad de la República. Montevideo, Uruguay)

Dra. DG. Mónica Pujol Romero  
(Universidad de Buenos Aires. Buenos Aires, Argentina  
Universidad Nacional de Rosario. Rosario, Argentina)

Dr. Arq. Samuel Padilla-Llano  
(Universidad de la Costa. Barranquilla, Colombia)

Dr. Arq. Alberto Peñín Llobell  
(Universidad Politécnica de Cataluña. Barcelona, España)

Dra. Arq. Mercedes Medina  
(Universidad de la República. Montevideo, Uruguay)

Dr. Arq. Joaquin Medina Warmburg  
(Instituto de Tecnología de Karlsruhe. Karlsruhe, Alemania)

Dra. Arq. Rita Molinos  
(Universidad de Buenos Aires. Buenos Aires, Argentina)

Dr. Arq. Fernando Murillo  
(Universidad de Buenos Aires. Buenos Aires, Argentina)

Dra. Arq. Alicia Ruth Novick  
(Universidad Nacional de General Sarmiento. Buenos Aires, Argentina)

Dr. Arq. Jorge Nudelman  
(Universidad de la República. Montevideo, Uruguay)

Dr. Arq. Emilio Reyes Schade  
(Universidad de la Costa. Barranquilla, Colombia)

Dra. Arq. Cecilia Raffa  
(CONICET. Mendoza, Argentina)

Dra. Arq. Venettia Romagnoli  
(CONICET. Universidad Nacional del Nordeste. Resistencia, Argentina)

Dr. Arq. Mirko Russo  
(Università degli Studi di Napoli Federico II. Nápoles, Italia)

Dr. Arq. Jorge Miguel Eduardo Tomasi  
(CONICET. Universidad Nacional de Jujuy. S. Salvador de Jujuy, Argentina)

Dra. Arq. Ana María Rigotti  
(CONICET. Universidad Nacional de Rosario. Rosario, Argentina)

Dr. DI. Maximiliano Romero  
(Politécnico de Milán, Italia)

Dr. Arq. José Rosas Vera  
(Pontificia Universidad Católica de Chile. Santiago, Chile)

Dr. Arq. Joaquín Torres Ramo  
(Universidad de Navarra. Pamplona, España)

Dra. Arq. Ruth Verde Zein  
(Universidad Presbiteriana Mackenzie, San Pablo, Brasil)

Dra. Arq. Federica Visconti  
(Universidad de Estudios de Nápoles "Federico II". Nápoles, Italia)





# ÍNDICE

## EDITORIAL

08 » 11

Espacio y violencia en el contexto de emergencia y consolidación del modelo neoliberal

Carlos Arturo Salamanca Villamizar y Santiago Urrutia Reveco

## REFLEXIONES DE MAESTROS

12 » 21

Haussmannización en los trópicos

Dennis Rodgers

*Traducción por* Santiago Urrutia

Reveco y Carlos Arturo Salamanca

Villamizar

## CONVERSACIONES

22 » 35

Prácticas curatoriales para sentidos, narrativas y territorios en disputa

Maite Borjabad López-Pastor

por Carlos Arturo Salamanca

ca Villamizar

## DOSSIER TEMÁTICO

36 » 45

De todas partes y de ningún lugar

Sebastián Galvaliz

46 » 57

El Impenetrable chaqueño: violencia, políticas espaciales y territorio ambivalente

Adrian Alejandro Almirón y Cecilia

Mercedes Quevedo

58 » 69

Modos en que el Estado favorece desarrollos inmobiliarios y violenta derechos ambientales

Laura Inés Alcalá

70 » 79

Configuración espacial: movilidad, desigualdad y poder, en un contexto neoliberal

Florencia Carolina Ferreyra y

Venettia Romagnoli

80 » 89

¿Violencias en la política urbana?

María Florencia Rus y María del

Rosario Olmedo

90 » 99

De carpinchos, infraestructuras y humedales: entrelazamientos controversiales entre humanos y no humanos en Nordelta (Argentina)

Diego Ríos y Regina Ruete

100 » 111

Seguridad pública más allá de la represión

Luiz Guilherme Rivera de Castro y

María Victoria Alarcón Hart

## ARCHIVO DE OBRAS

112 » 123

Isla de los Inventos - Ex estación ferroviaria Rosario Central

Municipalidad de Rosario,

Secretaría de Cultura y Secretaría

de Planeamiento

## TEMAS LIBRES

124 » 135

Visibilidad femenina en el diseño industrial

Marco Vinicio Ferruzca Navarro

136 » 145

Patrimonio y turismo en los departamentos de Junín y San Martín, Mendoza, Argentina. Reflexiones sobre sus paisajes rurales

Clarisa Suden

146 » 151

*Normas para autores*



»

Salamanca Villamizar, C. A. y Urrutia Reveco, S. (2025). Espacio y violencia en el contexto de emergencia y consolidación del modelo neoliberal. Políticas, infraestructuras, arquitecturas en Latinoamérica. *A&P Continuidad*, 12(22), 8-11, doi: <https://doi.org/10.35305/23626097v12i22.525>



# Espacio y violencia en el contexto de emergencia y consolidación del modelo neoliberal

*Políticas, infraestructuras, arquitecturas en Latinoamérica*

por *Carlos Arturo Salamanca Villamizar y Santiago Urrutia Reveco*

En las últimas décadas, disciplinas como la arquitectura, el urbanismo y la geografía crítica han profundizado en el análisis de los vínculos entre espacio y violencia en América Latina. Estas investigaciones han evidenciado cómo procesos históricos –como la colonización, la formación de los Estados-nación y, más recientemente, la expansión del capital en su fase neoliberal– han configurado territorialmente tanto ámbitos urbanos como rurales, operando en escalas que van de lo local a lo regional, y produciendo efectos desiguales según clase, raza, género y localización. A partir del camino inaugurado por las movilizaciones y denuncias de los movimientos y organizaciones de derechos humanos sobre el terrorismo de Estado en las dictaduras del Cono Sur, emergió un campo de investigación e intervención –académica, política, jurídica y también cultural– que articuló espacio y violencia estatal, con énfasis en la represión clandestina y los espacios de concentración y desaparición. Algunas de estas iniciativas, con distintos matices, dialogaron con reflexiones sobre las experiencias asociadas a los regímenes totalitarios europeos (Virilio, 1994; Weizman, 2012), subrayando la especificidad de cada caso y la necesidad de impulsar políticas de memoria que inscribieran esos espacios en circuitos de activación capaces de movilizar nuevas relaciones con el pasado reciente y, desde ahí, reconfigurar formas de ciudadanía (Salamanca y González, 2019). Más recientemente, los estudios sobre los cruces entre autoritarismo y espacialidad en América Latina se han alimentado de investigaciones que venían de los márgenes y han problematizado y expandido el concepto de violencia, lo han pensado en su pluralidad y han indagado acerca de sus

múltiples dimensiones. Así, han ampliado su foco hacia su dimensión productiva y performática que se concreta en transformaciones urbanas y territoriales más amplias, abordando temas como la construcción y gestión de infraestructura, la conservación, la patrimonialización, la vivienda, y las políticas urbanas y de ordenamiento territorial (Salamanca y Colombo, 2019; Salamanca, 2022). Este giro ha permitido visibilizar cómo los regímenes dictatoriales imaginaron y transformaron el territorio como una forma concreta de ejercicio, concentración y reproducción del poder. En esta línea, algunas investigaciones han evidenciado el rol del empresariado y su articulación con formas espaciales de violencia no solo durante esos regímenes sino también posteriormente, abriendo un campo clave para pensar las continuidades y mutaciones contemporáneas de la injusticia espacial en relación con formas específicas de la economía y la política en los procesos de transición a la democracia. Así, categorías como violencia estructural (Farmer, 2004), ambiental (Marcantonio, 2022), lenta (Nixon, 2011) e infraestructural (Rodgers y O'Neill, 2012) resultan fundamentales para analizar cómo el espacio opera como tecnología de poder, acumulación y disciplinamiento, más allá de aquellos contextos donde la violencia estatal se manifiesta de modo abiertamente represivo. El deterioro sostenido de las condiciones de vida para sectores cada vez más amplios de la sociedad está articulado al avance contemporáneo del neoliberalismo como racionalidad política y económica. En un contexto en que el capital no solo condiciona, sino que muchas veces sustituye al Estado (aunque con su apoyo institucional), se torna urgente interrogar formas de

violencia más difusa, múltiple o mediada, que no por ello menos efectivas y lesivas en la configuración del territorio (Alliez y Lazzarato, 2021; Springer y Le Billon, 2016; Springer, 2022). Esto resulta especialmente importante frente a la aparente neutralidad técnica con la que se presentan (e imponen) las lógicas del capital, y al rol ambivalente del Estado, que actúa alternativamente como facilitador, cómplice o ejecutor de esas dinámicas (Brown, 2022). Por otra parte, porque el carácter *silencioso* de estas violencias –es decir, su inscripción en redes y dispositivos que organizan la vida cotidiana sin recurrir necesariamente a la coerción directa– las vuelve más difíciles de identificar, resistir o transformar. Desde esta perspectiva se vuelven más claramente legibles e impugnables procesos contemporáneos tales como los intentos de conversión de ciudades en meras marcas para el consumo turístico y financiero (Lanzansky, 2022); la regularización dominial de barrios populares como antesala de su incorporación al mercado inmobiliario, usualmente seguida de dinámicas expulsivas (Rolnik, 2021; Kipfer, 2021); la degradación inducida de áreas urbanas para facilitar su posterior *recuperación* con fines de lucro; la mercantilización de la naturaleza y la tierra bajo el modelo del *propietario-emprendedor*; la manera en que las infraestructuras encarnan y reproducen desigualdades, operando tanto como medios de exclusión como de inclusión selectiva; la declaración más o menos implícita de “zonas de sacrificio” en áreas urbanas y no urbanas (Manzano, 2021; Astudillo Pizarro, Sandoval Díaz y Bravo Ferretti, 2024); la privatización de la seguridad y la gestión penitenciaria, que convierte la vigilancia y el encierro en negocio; o el

despliegue de formas de diseño urbano orientadas al control social o destinadas a impedir la presencia de determinadas personas en ciertos espacios, como ocurre con la llamada arquitectura hostil. Este número especial reúne investigaciones empíricas situadas que interrogan críticamente las múltiples formas de violencia inscritas en la producción del espacio. Entre las preguntas que orientaron esta convocatoria y que atraviesan los trabajos aquí reunidos, destacamos: ¿dónde y cómo rastrear los vínculos entre espacio y violencia cuando son los mercados y el capital quienes marcan la agenda espacial? ¿Qué entramados de poder se activan en las políticas de ordenamiento y transformación territorial contemporáneas? ¿De qué manera el espacio se convierte no sólo en un mecanismo de acumulación del poder económico y/o político sino de soporte para el despliegue de distintas formas de violencia? ¿Qué mediaciones infraestructurales permiten su reproducción silenciosa? ¿Qué herramientas conceptuales y metodológicas nos ofrecen disciplinas como la arquitectura, el urbanismo y la geografía para comprender e intervenir en estas configuraciones espaciales contemporáneas como formas de violencia? ¿Qué nos aporta pensar las prácticas espaciales desde esa perspectiva? El conjunto de contribuciones aquí presentadas aborda diferentes escalas y áreas de estudio. En el cruce entre geografía crítica, urbanismo, arquitectura, historia y antropología, iluminan algunas de las condiciones históricas y estructurales que explican diversas manifestaciones contemporáneas de violencia espacial, pero también abren horizontes para imaginar trayectorias y alternativas transformadoras.

El artículo de Galvaliz “De todas partes y de ningún lugar. Vínculos entre espacio y violencias en la región central de la provincia del Chaco: afectaciones socioespaciales históricas a la población indígena qom” reconstruye genealogías de la violencia sobre colectivos históricamente racializados, discriminados y borrados de la ciudad como escenario vital y como entidad política. Su análisis sobre la experiencia de comunidades que se reconocen como pertenecientes al pueblo indígena qom pone en evidencia la racialización como clave estructural en la producción de los espacios peri-urbanos chaqueños y revela cómo los dispositivos estatales y del mercado producen formas de ciudadanía despojadas e intermitentes. Frente a tales dinámicas, comunes a la Argentina y la mayoría de los países latinoamericanos, Galvaliz hace lugar además a la agencia de los sectores involucrados para construir sentido, territorialidad y experiencia de vida.

Situado también en el Chaco, el trabajo sobre violencia, políticas espaciales y territorio ambivalente de Almirón y Quevedo examina el despliegue estatal a partir de políticas más contemporáneas de valorización patrimonial y turísticas, donde protección de naturaleza y capital se entrelazan. Este artículo muestra cómo, lejos de constituir prácticas neutras, tales políticas pueden articular dinámicas de privatización, acumulación y exclusión.

En la contribución derivada del análisis de un conflicto ambiental en la ciudad chaqueña de Resistencia, “Modos en que el Estado favorece desarrollos inmobiliarios y violenta derechos ambientales”, Alcalá focaliza en el plano urbano, indagando las formas en que los marcos institucionales y jurídicos se articulan con lógicas de extractivismo inmobiliario. El trabajo no solo muestra cómo el Estado opera de manera funcional en este tipo de fenómenos, sino también cómo la defensa del ambiente, lejos de limitar el desarrollo inmobiliario, es reconfigurada como recurso para su viabilidad técnica y política.

También en Resistencia, el artículo “Configuración espacial: movilidad, desigualdad y poder, en un contexto neoliberal...” de Ferreyra y Romagnoli, analiza el campus de la Universidad Nacional del Nordeste como una estructura espacial excluyente, pensada para privilegiar la circulación vehicular y desatender la movilidad peatonal. Desde una lectura foucaultiana del espacio como tecnología de control, aportan una mirada articulada con perspectivas que ponen en evidencia e impugnan la violencia neoliberal a pesar de su aparente sutilidad.

Con su trabajo, “¿Violencias en la política urbana? Disputas por la legitimidad en el proceso de privatización de espacios públicos en Corrientes, Argentina” Rus y Olmedo nos proponen otra escala y nos trasladan a la ciudad de Corrientes en la región litoraleña argentina, enfocándose en políticas públicas de transformación urbana que enmascaran violencia (institucional) bajo una retórica técnica. El análisis de prácticas institucionales que aseguran el desarrollo de estas transformaciones es puesto en perspectiva al incorporar la movilización y oposición colectiva frente a la profundización de políticas privatizadoras y la promoción de configuraciones espaciales excluyentes.

Ríos y Ruete en su artículo sobre “entrelazamientos controversiales entre humanos y no humanos” en el contexto de conflictos socioambientales nos llevan a la localidad ribereña de Tigre en el Área Metropolitana de Buenos Aires. Dicho lugar es un caso emblemático de fenómenos como los procesos de

privatización del suelo y el despliegue de un ambientalismo instrumental que tiende a ponderar y generar dinámicas de exclusión de lo *no deseado*. Al mostrar cómo las infraestructuras producen no solo exclusión social sino también una jerarquización biopolítica de múltiples especies, proponen una lectura novedosa del conflicto socioambiental que entra en diálogo con perspectivas como las denominadas geografías “más-que-humanas” (Whatmore, 2006).

La contribución de Rodgers sobre Managua recurre a la potente metáfora de procesos de *haussmanización* en los trópicos para recordarnos la perspectiva de larga duración en la que pueden pensarse las tensiones generadas por proyectos de reproducción de desigualdad urbana. El concepto de “violencia infraestructural” que propone se presenta como una lente a través de la cual capturar las conexiones que subyacen a la política detrás de la transformación espacial contemporánea de las ciudades, la naturaleza de esas transformaciones, así como sus consecuencias cotidianas en millones de personas.

Cuatro de los trabajos que se reúnen en este número se derivan del seminario de posgrado “Políticas espaciales, derechos humanos y violencias de Estado en Argentina y América Latina” desarrollado en la Facultad de Arquitectura de la Universidad Nacional del Nordeste en 2023. Con ellos, este número especial contribuye a la comprensión de la articulación entre violencia y neoliberalismo, una temática cada vez más trabajada no solo en la región sino en otras zonas similares en América Latina y el sur global.

La problematización que proponemos aquí se articula con “La Violencia en el Espacio” una plataforma de exposición y reflexión colectiva sobre legados territoriales de gobiernos en su modalidad autoritaria. En un diálogo anterior entre ambos investigadores y participantes de la plataforma que hoy coordinamos este dossier (Urrutia y Salamanca, 2022), señalábamos que la violencia espacial no debe entenderse como un “accidente” dentro de un supuesto curso progresivo llamado “desarrollo”, sino como una forma de gubernamentalidad que se materializa en infraestructuras, normativas y narrativas, inscribiendo en la geografía formas de control, desigualdad y silenciamiento. En ese sentido, estudiar críticamente estas tramas espaciales implica no solo identificar cómo condicionan nuestras formas de habitar, sino también reconocer los modos en que se activa la memoria y se despliegan las resistencias. Fue en el marco de la realización de una exposición en la ciudad de Resistencia que realizamos este seminario. Pero en aquel año, la discusión acerca de autoritarismo y violencia demandaba ya abrirse a nuevos objetos y las lecciones derivadas de la reflexión sobre las espacialidades autoritarias estaban llamadas a ayudarnos a pensar nuevos contextos. Tal como las dinámicas sociopolíticas a nivel nacional e internacional lo mostrarían en los meses siguientes, asistimos a un proceso de sofisticación de la violencia impulsado por una nueva gubernamentalidad que articula poder y capital de maneras e intensidades inéditas, de formas desiguales, en diferentes partes del mundo. Ese experimento de inhumanidad que se lleva a cabo hoy en Palestina es, subrayémoslo, el lugar de un genocidio televisado en tiempo real cuya impronta es la destrucción y la producción articulada de ruinas y muerte a gran escala; pero también el laboratorio de nuevas formas de poder y control que marcan una lógica, una manera de gubernamentalidad con efectos en todo el mundo. En la entrevista que publicamos aquí, la curadora Borjabad López-Pastor nos habla de cómo

determinadas prácticas de violencia a gran escala son posibles a partir de la construcción de las condiciones de posibilidad necesarias y en particular, de determinadas formas de otredad. Otro aspecto de importancia a señalar de esa conversación es el de la práctica curatorial como un lugar de producción de conocimiento y el de una mirada que opere como estrategia de *contracaptura* del arte y de la arquitectura por el mercado.

Frente a formas múltiples y cada vez más sofisticadas o naturalizadas de daño, estas contribuciones caracterizan las formas contemporáneas de violencia espacial en contextos neoliberales, pero también contribuyen a la construcción de una perspectiva crítica para su impugnación y transformación. El trabajo “Seguridad pública más allá de la represión: el papel de las ciudades del cuidado para superar la exclusión”, de Rivera de Castro y Alarcón Hart, explora la experiencia de las ciudades del cuidado en Recife (Brasil) como alternativa al modelo de seguridad punitiva. Así, proponen una mirada crítica sobre los dispositivos contemporáneos de seguridad urbana y, a su vez, plantean su reconceptualización desde el cuidado, el acceso a derechos y la justicia espacial. De esta manera, refuerzan un aspecto sumamente relevante: las investigaciones sobre las múltiples formas de articulación entre violencia y espacio no constituyen únicamente formas de crítica académica, sino también herramientas de producción de otras configuraciones socioespaciales posibles.

Situado en la ciudad de Rosario en Argentina, epicentro del entrecruce de economías ocultas, extractivismo, especulación inmobiliaria, la Isla de los Inventos que presentamos en la sección Archivo de Obras, funciona como un contrapeso al avance de la articulación de neoliberalismo y violencia y nos muestra otras alternativas en la construcción de la ciudad. La Isla de los Inventos es una apuesta pública y radical por los afectos, la creatividad, la imaginación y la construcción de sentido colectivo: otro mundo es posible en los márgenes del mercado. La Isla marca algunos caminos posibles. En este número especial nos hemos propuesto pensar e impugnar las relaciones contemporáneas entre violencia y espacio. Agradecemos a quienes participaron en su realización y a la revista A&P *Continuidad* por apoyarnos en esta iniciativa. •

#### REFERENCIAS BIBLIOGRÁFICAS

- Alliez, É. y Lazzarato, M. (2021). *Guerras y capital. Una contrahistoria*. Madrid, España: Tinta Limón.
- Brown, W. (2022). *En las ruinas del neoliberalismo. El ascenso de las políticas antidemocráticas en Occidente*. Madrid, España: Tinta Limón.
- Astudillo Pizarro, F. S., Sandoval Díaz, J. y Bravo Ferretti, C. (2024). Zonas de Sacrificio en Chile. Justicia espacial/ambiental, trayectorias geográficas y las derivas del acontecimiento. *Scripta Nova*, 28, 19-58.
- Farmer, P. (2004). An anthropology of structural violence. *Current Anthropology*, 45, 305-325.
- Kipfer, S. (2021). Demolición y contrarevolución: la renovación urbana en la región parisina. En J. Barada, E. Mosso y D. Roldán (Coords.), *Habitar(es) en el siglo 21. Materialidades, Velocidades, Compartires*. (pp. 139-183). Rosario, Argentina: UNR Editora.

- Lanzansky, M. (2022). Disonancia estética. Arquitectura, espectáculo y turismo en la Italia fascista. En C. Salamanca Villamizar, F. Astudillo Pizarro y G. González (Comps.), *Estudios sobre la espacialización de los Estados. Prácticas, Políticas, Representaciones*. (pp. 207-235). Rosario, Argentina: UNR Editora.
- Manzano, V. (2021). Producción de viviendas y configuración colectiva de casas: vida doméstica y luchas por el bienestar en el Movimiento Tupac Amaru de Jujuy. En J. Barada, E. Mosso y D. Roldán (Coords), *Habitar(es) en el siglo 21. Materialidades, Velocidades, Compartires*. (pp. 41-74). Rosario, Argentina: UNR Editora.
- Marcantonio, R. A. (2022). *Environmental violence*. Cambridge: Reino Unido: Cambridge University Press
- Nixon, R. (2011). *Slow Violence and the Environmentalism of the Poor*. Cambridge, EEUU: Harvard University Press.
- Rodgers, D. y O'Neill, B. (2012). Special Issue on Infrastructural Violence. *Ethnography*, 13, 401-412.
- Rolnik, R. (2021). *La guerra de los lugares. La colonización de la tierra y la vivienda en la era de las finanzas*. CABA, Argentina: Editorial El Colectivo.
- Salamanca, C. (2022). La violencia en el espacio. Una propuesta de lectura crítica sobre las violencias del pasado reciente en América Latina. *Millars*, (2), 145-167.
- Salamanca. C. y Colombo, P. (Dirs.). (2019). *La violencia en el espacio. Políticas urbanas y territoriales durante la dictadura cívico-militar en Argentina (1976-1983)*. Rosario, Argentina: UNR Editora.
- Salamanca, C. y González, G. (2019). Espacios, prácticas y narrativas espaciales. La perspectiva espacial y el campo de la memoria en Argentina. En C. Salamanca Villamizar, C. y J. Jaramillo. (Comps.), *Políticas, espacios y prácticas de memoria. Disputas y tránsitos actuales en Colombia y América Latina*. (pp. 217-266). Bogotá, Colombia: Pontificia Universidad Javeriana.
- Springer, S. (2022). ¿La violencia se instala en algunos lugares? Práctica cultural, racionalismo neoliberal y geografías imaginarias virulentas. En C. Salamanca Villamizar, F. Astudillo Pizarro y G. González (Comps.), *Estudios sobre la espacialización de los Estados. Prácticas, Políticas, Representaciones*. (pp.181-205). Rosario, Argentina: UNR Editora.
- Springer, S. y Le Billon, P. (2016). Violence and space. An introduction to the geographies of violence. *Political Geography*, 52, 1-3.
- Virilio, P. (1994). *Bunker Archaeology*. Nueva York, EEUU: Princeton Architectural Press.
- Weizman, E. (2012). *The Least of All Possible Evils: Humanitarian Violence from Arendt to Gaza*. Nueva York, EEUU: Verso.
- Urrutia, S y Salamanca, C. (2022). Materialidades, espectros y memorias: un diálogo en torno a La Violencia en el Espacio (entrevista con Carlos Salamanca). *Punto Sur*, (7), 202-208.
- Whatmore, S. (2006). Materialist Returns: Practicing Cultural Geography in and for a More-than-Human World. *Cultural Geographies*, 13, 600-609.



# Normas para la publicación en A&P Continuidad

## » Definición de la revista

A&P Continuidad realiza dos convocatorias anuales para recibir artículos. Los mismos se procesan a medida que se postulan, considerando la fecha límite de recepción indicada en la convocatoria.

Este proyecto editorial está dirigido a toda la comunidad universitaria. El punto focal de la revista es el Proyecto de Arquitectura, dado su rol fundamental en la formación integral de la comunidad a la que se dirige esta publicación. Editada en formato papel y digital, se organiza a partir de números temáticos estructurados alrededor de las reflexiones realizadas por maestros modernos y contemporáneos, con el fin de compartir un punto de inicio común para las reflexiones, conversaciones y ensayos de especialistas. Asimismo, propicia el envío de material específico integrado por artículos originales e inéditos que conforman el dossier temático.

El idioma principal es el español. Sin embargo, se aceptan contribuciones en italiano, inglés, portugués y francés como lenguas originales de redacción para ampliar la difusión de los contenidos de la publicación entre diversas comunidades académicas. En esos casos deben enviarse las versiones originales del texto acompañadas por las traducciones en español de los mismos. La versión en el idioma original de autor se publica en la versión on line de la revista mientras que la versión en español es publicada en ambos formatos.

## » Documento Modelo para la preparación de artículos y Guía Básica

A los fines de facilitar el proceso editorial en sus distintas fases, los artículos deben enviarse reemplazando o completando los campos del Documento Modelo, cuyo formato general se ajusta a lo exigido en estas Normas para autores (fuente, márgenes, espaciado, etc.). Recuerde que *no serán admitidos otros formatos o tipos de archivo y que todos los campos son obligatorios*, salvo en el caso de que se indique lo contrario. Para mayor información sobre cómo completar cada campo puede remitirse a la Guía Básica o a las Normas para autores completas que aquí se detallan, disponibles en: <https://www.ayp.fapyd.unr.edu.ar/index.php/ayp/about>

## » Tipos de artículos

Los artículos postulados deben ser productos de investigación, originales e inéditos (no deben haber sido publicados ni estar en proceso de evaluación). Sin ser obligatorio se propone usar el formato YMRYD (Introducción, Materiales y Métodos, Resultados y Discusión). Como punto de referencia se pueden tomar las siguientes tipologías y definiciones del Índice Bibliográfico Publindex (2010):

• **Artículo de revisión:** documento resultado de una investigación terminada donde se analizan, sistematizan e integran los resultados de investigaciones publicadas o no publicadas, sobre un campo en ciencia o tecnología, con el fin de dar cuenta de los avances y las tendencias de desarrollo. Se caracteriza por presentar una cuidadosa revisión bibliográfica de por lo menos 50 referencias.

• **Artículo de investigación científica y tecnológica:** documento que presenta, de manera detallada, los resultados originales de proyectos terminados de

investigación. La estructura generalmente utilizada contiene cuatro apartes importantes: introducción, metodología, resultados y conclusiones.

• **Artículo de reflexión:** documento que presenta resultados de investigación terminada desde una perspectiva analítica, interpretativa o crítica del autor, sobre un tema específico, recurriendo a fuentes originales.

## » Título y autoría

El título debe ser conciso e informativo, en lo posible no superar las 15 palabras. En caso de utilizar un subtítulo debe entenderse como complemento del título o indicar las subdivisiones del texto. *El título del artículo debe enviarse en idioma español e inglés.*

La autoría del texto (máximo 2) debe proporcionar tanto apellidos como nombres completos o según ORCID.

ORCID proporciona un identificador digital persistente para que las personas lo usen con su nombre al participar en actividades de investigación, estudio e innovación. Proporciona herramientas abiertas que permiten conexiones transparentes y confiables entre los investigadores, sus contribuciones y afiliaciones. Por medio de la integración en flujos de trabajo de investigación, como la presentación de artículos y trabajos de investigación, ORCID acepta enlaces automatizados entre quien investiga o ejerce la docencia y sus actividades profesionales, garantizando que su obra sea reconocida.

Para registrarse se debe acceder a <https://orcid.org/register> e ingresar su nombre completo, apellido y correo electrónico. Debe proponer una contraseña al sistema, declarar la configuración de privacidad de su cuenta y aceptar los términos de usos y condiciones. El sistema le devolverá un email de confirmación y le proporcionará su identificador. Todo el proceso de registro puede hacerse en español.

Cada autor o autora debe indicar su filiación institucional principal (por ejemplo, organismo o agencia de investigación y universidad a la que pertenece) y el país correspondiente. En el caso de no tener afiliación a ninguna institución debe indicar: “Independiente” y el país. Asimismo, deberá redactar una breve nota biográfica (máximo 100 palabras) en la cual se detallen sus antecedentes académicos y/o profesionales principales, líneas de investigación y publicaciones más relevantes, si lo consideraran pertinente. Si corresponde, se debe nombrar el grupo de investigación o el posgrado del que el artículo es resultado así como también el marco institucional en el cual se desarrolla el trabajo a publicar. Para esta nota biográfica, se deberá enviar una foto personal y un e-mail de contacto para su publicación.

## » Roles de autoría

La taxonomía de redes de colaboración académica (CRediT) permite proporcionar crédito a todos los roles que intervienen en un proceso de investigación y garantizar que estos sean visibilizados y reconocidos durante la comunicación de los resultados obtenidos. La definición de catorce (14) categorías permite, además, identificar estos roles de autoría como objetos de recuperación, por lo que serán sensibles a su clasificación y su posterior reutilización en el marco de otros procesos investigativos.

A&P Continuidad adhiere a la utilización de CRediT (Contributor Roles Taxonomy) para indicar en forma sistemática el tipo de contribución que realizó cada autor/a en el proceso de la investigación, disminuir las disputas entre los autorxs y facilitar la participación académica.

Los catorce roles que define la taxonomía son:

**1- Administración del proyecto:** responsabilidad en la gestión y coordinación de la planificación y ejecución de la actividad de investigación

**2- Adquisición de fondos:** Adquisición del apoyo financiero para el proyecto que condujo a esta publicación

**3- Análisis formal:** Aplicación de técnicas estadísticas, matemáticas, computacionales, u otras técnicas formales para analizar o sintetizar datos de estudio

**4- Conceptualización:** Ideas, formulación o desarrollo de objetivos y metas generales de la investigación

**5- Curaduría de datos:** Actividades de gestión relacionadas con anotar (producir metadatos), eliminar y mantener datos de investigación, en fases de uso y reúso (incluyendo la escritura de código de software, donde estas actividades son necesarias para interpretar los datos en sí mismos)

**6- Escritura, revisión y edición:** Preparación, creación y/o presentación del trabajo publicado por aquellos del grupo de investigación, específicamente, la revisión crítica, comentarios o revisiones, incluyendo las etapas previas o posteriores a la publicación

**7- Investigación:** Desarrollo de un proceso de investigación, específicamente, experimentos o recopilación de datos/pruebas

**8- Metodología:** Desarrollo o diseño de metodología, creación de modelos

**9- Recursos:** Provisión de materiales de estudio, reactivos, materiales de cualquier tipo, pacientes, muestras de laboratorio, animales, instrumentación, recursos informáticos u otras herramientas de análisis

**10- Redacción - borrador original:** Preparación, creación y/o presentación del trabajo publicado, específicamente, la redacción del borrador inicial (incluye, si pertinente en cuanto al volumen de texto traducido, el trabajo de traducción)

**11- Software:** Programación, desarrollo de software, diseño de programas informáticos, implementación de código informático y algoritmos de soporte, prueba de componentes de código ya existentes

**12- Supervisión:** Responsabilidad en la supervisión y liderazgo para la planificación y ejecución de la actividad de investigación, incluyendo las tutorías externas

**13- Validación:** Verificación, ya sea como parte de la actividad o por separado, de la replicación/reproducibilidad general de los resultados/experimentos y otros resultados de investigación

**14- Visualización:** Preparación, creación y/o presentación del trabajo publicado, específicamente, la visualización/presentación de datos

A&P Continuidad alienta a realizar la declaración de cada una de las autorías en el Documento modelo para la presentación de propuestas.

Los autores que remitan un trabajo deben tener en cuenta que el escrito deberá haber sido leído y aprobado por todos los firmantes y que cada uno de ellos deberá estar de acuerdo con su presentación a la revista.

## » Conflicto de intereses

En cualquier caso se debe informar sobre la existencia de vínculo comercial, financiero o particular con personas o instituciones que pudieran tener intereses relacionados con los trabajos que se publican en la revista.

## » Normas éticas

La revista adhiere al Código de conducta y buenas prácticas establecido por el *Committee on Publication Ethics (COPE) (Code of Conduct and Best Practice Guidelines for Journal Editors y Code of Conduct for Journals Publishers)*. En cumplimiento de este código, la revista asegurará la calidad científica de las publicaciones y la adecuada respuesta a las necesidades de lectores y autores. El código va dirigido a todas las partes implicadas en el proceso editorial de la revista.

## » Resumen y palabras claves

El resumen, escrito en español e inglés, debe sintetizar los objetivos del trabajo, la metodología empleada y las conclusiones principales destacando los aportes originales del mismo. Debe contener entre 150 y 200 palabras. Debe incluir entre 3 y 5 palabras clave (en español e inglés), que sirvan para clasificar temáticamente el artículo. Se recomienda utilizar palabras incluidas en el tesoro de UNESCO (disponible en <http://databases.unesco.org/thesp/>) o en la Red de Bibliotecas de Arquitectura de Buenos Aires Vitruvius (disponible en <http://vocabularyserver.com/vitruvio/>).

## » Requisitos de presentación

• **Formato:** El archivo que se recibe debe tener formato de página A4 con márgenes de 2.54 cm. La fuente será Times New Roman 12 con interlineado sencillo y la alineación, justificada. Los artículos podrán tener una *extensión mínima de 3.000 palabras y máxima de 6.000* incluyendo el texto principal, las notas y las referencias bibliográficas.

• **Imágenes, figuras y gráficos:** Las imágenes, entre 8 y 10 por artículo, deberán tener una *resolución de 300 dpi* en color (tamaño no menor a 13X18 cm). Los 300 dpi deben ser reales, sin forzar mediante programas de edición. *Las imágenes deberán enviarse incrustadas en el documento de texto – como referencia de ubicación– y también por separado, en formato jpg o tiff.* Si el diseño del texto lo requiriera, el Secretario de Redacción solicitará imágenes adicionales a los autores. Asimismo, se reserva el derecho de reducir la cantidad de imágenes previo acuerdo con el/la autor/a.

Tanto las figuras (gráficos, diagramas, ilustraciones, planos mapas o fotografías) como las tablas deben ir enumeradas y deben estar acompañadas de un título o leyenda explicativa que no exceda las 15 palabras y su procedencia.

Ej.:

*Figura 1. Proceso de.... (Stahl y Klauer, 2008, p. 573).*

La imagen debe referenciarse también en el texto del artículo, de forma abreviada y entre paréntesis.

Ej.:

El trabajo de composición se efectuaba por etapas, comenzando por un croquis ejecutado sobre papel cuadriculado en el cual se definían las superficies necesarias, los ejes internos de los muros y la combinación de cuerpos de los edificios (Fig. 2), para luego pasar al estudio detallado.

El/la autor/a es el responsable de adquirir los derechos o autorizaciones de reproducción de las imágenes o gráficos que hayan sido tomados de otras fuentes así como de entrevistas o material generado por colaboradores diferentes a los autores.

• **Secciones del texto:** Las secciones de texto deben encabezarse con subtítulos, no números. Los subtítulos de primer orden se indican en negrita y los de segundo orden en *bastardilla*. Solo en casos excepcionales se permitirá la utilización de subtítulos de tercer orden, los cuales se indicarán en caracteres normales.

• **Enfatización de términos:** Las palabras o expresiones que se quiere enfatizar, los títulos de libros, periódicos, películas, shows de TV van en *bastardilla*.

• **Uso de medidas:** Van con punto y no coma.

• **Nombres completos:** En el caso de citar nombres propios se deben mencionar en la primera oportunidad con sus nombres y apellidos completos. Luego, solo el apellido.

• **Uso de siglas:** En caso de emplear siglas, se debe proporcionar la equivalencia completa la primera vez que se menciona en el texto y encerrar la sigla entre paréntesis. En el caso de citar personajes reconocidos se deben mencionar con sus nombres y apellidos completos.

• **Citas:** Las citas cortas (menos de 40 palabras) deben incorporarse en el texto. Si la cita es mayor de 40 palabras debe ubicarse en un párrafo aparte con sangría continua sin comillas. Es aconsejable citar en el idioma original. Si este difiere del idioma del artículo se agrega a continuación, entre corchetes, la traducción. La cita debe incorporar la referencia (Apellido, año, p. n° de página).

» **Cita en el texto:**

• **Un autor/a:** (Apellido, año, p. número de página)

Ej.

(Pérez, 2009, p. 23)  
(Gutiérrez, 2008)  
(Purcell, 1997, pp. 111-112)  
Benjamin (1934) afirmó....

• **Dos autores/as:**

Ej.

Quantrín y Rosales (2015) afirman..... o (Quantrín y Rosales, 2015, p.15)

• **Tres a cinco autores/as:** Cuando se citan por primera vez se nombran todos los apellidos, luego solo el primero y se agrega et al.

Ej.

Machado, Rodríguez, Álvarez y Martínez (2005) aseguran que... / En otros experimentos los autores encontraron que... (Machado et al., 2005)

• **Autor corporativo o institucional con siglas o abreviaturas:** la primera cita- ción se coloca el nombre completo del organismo y luego se puede utilizar la abreviatura.

Ej.

Organización de Países Exportadores de Petróleo (OPEP, 2016) y lue- go OPEP (2016); Organización Mundial de la Salud (OMS, 2014) y lue- go OMS (2014).

• **Autor corporativo o institucional sin siglas o abreviaturas:**

Ej.

Instituto Cervantes (2012), (Instituto Cervantes, 2012).

• **Traducciones y reediciones:** Si se ha utilizado una edición que no es la ori- ginal (traducción, reedición, etc.) se coloca en el cuerpo del texto: Apellido (año correspondiente a la primera edición/año correspondiente a la edi- ción que se utiliza)

Ej.

Pérez (2000/2019)

Cuando se desconoce la fecha de publicación, se cita el año de la traduc- ción que se utiliza

Ej.

(Aristóteles, trad. 1976)

» **Notas**

Las notas pueden emplearse cuando se quiere ampliar un concepto o agre- gar un comentario sin que esto interrumpa la continuidad del discurso. Solo deben emplearse en los casos en que sean estrictamente necesarias para la intelección del texto. No se utilizan notas para colocar la bibliogra- fía. Los envíos a notas se indican en el texto por medio de un supraíndice. La sección que contiene las notas se ubica al final del manuscrito, antes de las referencias bibliográficas. No deben exceder las 40 palabras en caso contrario deberán incorporarse al texto.

» **Referencias bibliográficas:**

Todas las citas, incluso las propias para no incurrir en autoplagio, deben co- rresponderse con una referencia bibliográfica ordenada alfabéticamente. No debe incluirse en la lista bibliográfica ninguna fuente que no aparezca referenciada en el texto.

• **Si es un/a autor/a:** Apellido, Iniciales del nombre. (Año de publicación). *Tí- tulo del libro en cursiva*. Lugar de publicación: Editorial.

Ej.

Mankiw, N. G. (2014). *Macroeconomía*. Barcelona, España: Antoni Bosch.  
Apellido, A. A. (1997). *Título del libro en cursiva*. Recuperado de http://www.xxxxxxx  
Apellido, A. A. (2006). *Título del libro en cursiva*. doi:xxxxx

• **Autoría compartida:**

Ej.

Gentile P. y Dannone M. A. (2003). *La entropía*. Buenos Aires, Argen- tina: EUDEBA.

• **Si es una traducción:** Apellido, nombre autor (año). *Título*. (iniciales del nombre y apellido, Trad.). Ciudad, país: Editorial (Trabajo original publicado en año de publicación del original).

Ej.

Laplace, P. S. (1951). *Ensayo de estética*. (F. W. Truscott, Trad.). Buenos Aires, Argentina: Siglo XXI (Trabajo original publicado en 1814).

• **Obra sin fecha:**

Ej.

Martínez Baca, F. (s. f.). *Los tatuajes*. Puebla, México: Tipografía de la Ofici- na del Timbre.

• **Varias obras de un/a autor/a con un mismo año:**

Ej.

López, C. (1995a). *La política portuaria argentina del siglo XIX*. Córdoba, Ar- gentina: Alcan.  
López, C. (1995b). *Los anarquistas*. Buenos Aires, Argentina: Tonini.

• **Si es compilación o edición:** Apellido, A. A. (Ed.). (1986). *Título del libro*. Lugar de edición: Editorial.

Ej.

Wilber, K. (Ed.). (1997). *El paradigma holográfico*. Barcelona, España: Kairós.

• **Libro en versión electrónica:** Apellido, A. A. (Año). *Título*. Recuperado de http:// www.xxxxxxx.xxx

Ej.

De Jesús Domínguez, J. (1887). *La autonomía administrativa en Puerto Rico*. Recuperado de http://memory.loc.gov/monitor/oct00/workplace.html

• **Capítulo de libro:**

- Publicado en papel, con editor/a:

Apellido, A. A., y Apellido, B. B. (Año). Título del capítulo o la entrada. En A. A. Apellido. (Ed.), *Título del libro* (pp. xx-xx). Ciudad, país: editorial.

Ej.

Flores, M. (2012). Legalidad, leyes y ciudadanía. En F. A. Zannoni (Ed.), *Estu- dios sobre derecho y ciudadanía en Argentina* (pp. 61-130). Córdoba, Argen- tina: EDIUNC.

- Sin editor/a:

McLuhan, M. (1988). Prólogo. En *La galaxia de Gutenberg: génesis del homo typhograficus* (pp. 7-19). Barcelona, España: Galaxia de Gutenberg.

- Digital con DOI:

Albarracín, D. (2002). Cognition in persuasion: An analysis of informa- tion processing in response to persuasive communications. En M. P.

Zanna (Ed.), *Advances in experimental social psychology* (Vol. 3, pp. 61–130). doi:10.1016/S0065-2601(02)80004-1

• **Tesis y tesinas:** Apellido, A. (Año). *Título de la tesis* (Tesina de licenciatura, te- sis de maestría o doctoral). Nombre de la Institución, Lugar. Recuperado de www.xxxxxxx

Ej.

Santos, S. (2000). *Las normas de convivencia en la sociedad francesa del siglo XVIII* (Tesis doctoral). Universidad Nacional de Tres de Febrero, Argentina. Recuperado de http://www.untref.edu.ar/5780/1/ECSRAP.F07.pdf

• **Artículo impreso:** Apellido, A. A. (Fecha). Título del artículo. *Nombre de la revis- ta, volumen*(número si corresponde), páginas.

Ej.

Gastaldi, H. y Bruner, T. A. (1971). El verbo en infinitivo y su uso. *Lingüística aplicada*, 22(2), 101-113.  
Daer, J. y Linden, I. H. (2008). La fiesta popular en México a partir del estu- dio de un caso. *Perífrasis*, 8(1), 73-82.

• **Artículo online:** Apellido, A. A. (Año). Título del artículo. *Nombre de la revis- ta, volumen*, número, páginas. Recuperado de http://

Ej.

Capuano, R. C., Stubrin, P. y Carloni, D. (1997). Estudio, prevención y diagnóstico de dengue. *Medicina*, 54, 337-343. Recuperado de http:// www.trend-statement.org/asp/documents/statements/AJPH\_Mar2004\_ Trendstatement.pdf

Sillick, T. J. y Schutte, N. S. (2006). Emotional intelligence and self-es- teem mediate between perceived early parental love and adult happi- ness. *E-Journal of Applied Psychology*, 2(2), 38-48. Recuperado de http://ojs. lib.swin.edu.au /index. php/ejap

• **Artículo en prensa:**

Briscoe, R. (en prensa). Egocentric spatial representation in action and perception. *Philosophy and Phenomenological Research*. Recuperado de http://cogprints .org/5780/1/ECSRAP.F07.pdf

• **Periódico:**

- Con autoría explícita:

Apellido A. A. (Fecha). Título del artículo. *Nombre del periódico*, pp-pp.

Ej

Pérez, J. (2000, febrero 4). Incendio en la Patagonia. *La razón*, p. 23.

Silva, B. (2019, junio 26). Polémica por decisión judicial. *La capi- tal*, pp. 23-28.

- Sin autoría explícita

Título de la nota. (Fecha). *Nombre del periódico*, p.

Ej.

Incendio en la Patagonia. (2000, agosto 7). *La razón*, p. 23.



- Online  
Apellido, A. A. (Fecha). Título del artículo. *Nombre del periódico*. Recuperado de Ej.  
Pérez, J. (2019, febrero 26). Incendio en la Patagonia. *Diario Veloz*. Recuperado de <http://m.diarioveloz.com/notas/48303-siguen-los-incendios-la-patagonia>

-Sin autor/a  
Incendio en la Patagonia. (2016, diciembre 3). *Diario Veloz*. Recuperado de <http://m.diarioveloz.com/notas/48303-siguen-los-incendios-la-patagonia>

• **Simposio o conferencia en congreso:** Apellido, A. (Fecha). Título de la ponencia. En A. Apellido de quien presidió el congreso (Presidencia), *Título del simposio o congreso*. Simposio llevado a cabo en el congreso. Nombre de la organización, Lugar.  
Ej.  
Manrique, D. (Junio de 2011). Evolución en el estudio y conceptualización de la consciencia. En H. Castillo (Presidencia), *El psicoanálisis en Latinoamérica*. Simposio llevado a cabo en el XXXIII Congreso Iberoamericano de Psicología, Río Cuarto, Argentina.

• **Materiales de archivo:** Apellido, A. A. (Año, mes día). Título del material. [Descripción del material]. Nombre de la colección (Número, Número de la caja, Número de Archivo, etc.). Nombre y lugar del repositorio.

- Carta de un repositorio  
Ej.  
Gómez, L. (1935, febrero 4). [Carta a Alfredo Varela]. Archivo Alfredo Varela (GEB serie 1.3, Caja 371, Carpeta 33), Córdoba, Argentina.

- Comunicaciones personales, emails, entrevistas informales, cartas personales, etc.  
Ej.  
K. Lutes (comunicación personal, abril 18, 2001)  
(V.-G. Nguyen, comunicación personal, septiembre 28, 1998)  
Estas comunicaciones no deben ser incluidas en las referencias.

- Leyes, decretos, resoluciones etc.  
Ley, decreto, resolución, etc. número (Año de la publicación, mes y día). *Título de la ley, decreto, resolución, etc.* Publicación. Ciudad, País.  
Ej.  
Ley 163 (1959, diciembre 30). *Por la cual se dictan medidas sobre defensa y conservación del patrimonio histórico, artístico y monumentos públicos nacionales*. Boletín oficial de la República Argentina. Buenos Aires, Argentina.

- Datos  
Balparda, L., del Valle, H., López, D., Torralba, M., Tazzioli, F., Ciattaglia, B., Vicioso, B., Peña, H., Delorenzi, D., Solís, T. (2023). *Datos de: Huella Urbana de la Ciudad de Rosario, Santa Fe, Argentina*. [Dataset]. Versión del 1 de agosto de 2023. Repositorio de datos académicos de la UNR. doi: <https://doi.org/10.57715/UNR/EXIVRO>

Cualquier otra situación no contemplada se resolverá de acuerdo a las Normas APA (*American Psychological Association*) 6° edición.

» **Agradecimientos**  
Se deben reconocer todas las fuentes de financiación concedidas para cada estudio, indicando de forma concisa el organismo financiador y el código de identificación. En los agradecimientos se menciona a las personas que habiendo colaborado en la elaboración del trabajo, no figuran en el apartado de autoría ni son responsables de la elaboración del manuscrito (Máximo 50 palabras).

» **Licencias de uso, políticas de propiedad intelectual de la revista, permisos de publicación**  
Los trabajos publicados en *A&P Continuidad* están bajo una licencia Creative Commons Reconocimiento-No Comercial- Compartir Igual (CC BY-NC-SA) que permite a otros distribuir, remezclar, retocar, y crear a partir de una obra de modo no comercial, siempre y cuando se otorgue el crédito y licencien sus nuevas creaciones bajo las mismas condiciones.  
Al ser una revista de acceso abierto garantiza el acceso inmediato e irrestricto a todo el contenido de su edición papel y digital de manera gratuita.  
Quienes contribuyen con sus trabajos a la revista deben remitir, junto con el artículo, los datos respaldatorios de las investigaciones y realizar su depósito de acuerdo a la Ley 26.899/2013, Repositorios Institucionales de Acceso Abierto.

Cada autor/a declara:  
1- Ceder a *A&P Continuidad*, revista temática de la Facultad de Arquitectura, Planeamiento y Diseño de la Universidad Nacional de Rosario, el derecho de la primera publicación del mismo, bajo la Licencia *Creative Commons* Atribución-No Comercial-Compartir Igual 4.0 Internacional;  
2- Certificar que es autor/a original del artículo y hace constar que el mismo es resultado de una investigación original y producto de su directa contribución intelectual;  
3- Ser propietario/a integral de los derechos patrimoniales sobre la obra por lo que pueden transferir sin limitaciones los derechos aquí cedidos, haciéndose responsable de cualquier litigio o reclamación relacionada con derechos de propiedad intelectual, exonerando de responsabilidad a la Universidad Nacional de Rosario;  
4- Dejar constancia de que el artículo no está siendo postulado para su publicación en otra revista o medio editorial y se compromete a no postularlo en el futuro mientras se realiza el proceso de evaluación y publicación en caso de ser aceptado;

5- En conocimiento de que *A&P Continuidad* es una publicación sin fines de lucro y de acceso abierto en su versión electrónica, que no remunera a los autores, otorgan la autorización para que el artículo sea difundido de forma electrónica e impresa o por otros medios magnéticos o fotográficos; sea depositado en el Repositorio Hipermedial de la Universidad Nacional de Rosario; y sea incorporado en las bases de datos que el editor considere adecuadas para su indización.

» **Detección de plagio y publicación redundante**  
*A&P Continuidad* somete todos los artículos que recibe a la detección del plagio y/o autoplagio. En el caso de que este fuera detectado total o parcialmente (sin la citación correspondiente) el texto no comienza el proceso editorial establecido por la revista y se da curso inmediato a la notificación respectiva al autor o autora. *Tampoco serán admitidas publicaciones redundantes o duplicadas, ya sea total o parcialmente.*

» **Envío**  
Si el/la autor/a ya es un usuario registrado de *Open Journal System* (OJS) debe postular su artículo iniciando sesión. Si aún no es usuario/a de OJS debe registrarse para iniciar el proceso de envío de su artículo. En *A&P Continuidad* el envío, procesamiento y revisión de los textos no tiene costo alguno para quien envíe su contribución. El mismo debe comprobar que su envío coincida con la siguiente lista de comprobación:  
1- El envío es original y no ha sido publicado previamente ni se ha sometido a consideración por ninguna otra revista.  
2- Los textos cumplen con todos los requisitos bibliográficos y de estilo indicados en las Normas para autoras/es.  
3- El título del artículo se encuentra en idioma español e inglés y no supera las 15 palabras. El resumen tiene entre 150 y 200 palabras y está acompañado de entre 3/5 palabras clave. Tanto el resumen como las palabras clave se encuentran en español e inglés.  
4- Se proporciona un perfil biográfico de quien envía la contribución, de no más de 100 palabras, acompañado de una fotografía personal, filiación institucional y país.  
5- Las imágenes para ilustrar el artículo (entre 8/10) se envían incrustadas en el texto principal y también en archivos separados, numeradas de acuerdo al orden sugerido de aparición en el artículo, en formato jpg o tiff. Calidad 300 dpi reales o similar en tamaño 13x18. Cada imagen cuenta con su leyenda explicativa.  
6- Los/as autores/as conocen y aceptan cada una de las normas de comportamiento ético definidas en el Código de Conductas y Buenas Prácticas.  
7- Se adjunta el formulario de Cesión de Derechos completo y firmado por quienes contribuyen con su trabajo académico.  
8- Los/as autores/as remiten los datos respaldatorios de las investigaciones y realizan su depósito de acuerdo a la Ley 26.899/2013, Repositorios Institucionales de Acceso Abierto.

En caso de tener cualquier dificultad en el envío por favor escriba a: [aypcontinuidad01@gmail.com](mailto:aypcontinuidad01@gmail.com) para que el Secretario de Redacción de la revista pueda asistirlo en el proceso.



Utiliza este código para acceder a todos los contenidos on line  
*A&P continuidad*





