

# A&P

continuidad

Publicación temática de arquitectura  
FAPyD-UNR

## ARQUITECTURAS RECIENTES EN AMÉRICA LATINA. HISTORIA, CRÍTICA, PRODUCCIÓN Y CIRCULACIÓN

EDITORES ASOCIADOS: H. TORRENT / M. C. BERRINI / C. J. SOLARI



N.19/10 DICIEMBRE 2023

[A. R. GONÇALVES] [R. VERDE ZEIN / M. C. BERRINI / C. J. SOLARI / H. TORRENT] [A. PERLES / H. TORRENT] [G. GOBBO / N. VENTRONI] [M. ALVES BARBOSA] [F. DINIZ MOREIRA] [A. BRAGHINI / D. A. LUZA CORNEJO] [S. CAMERIN] [G. A. CARABAJAL / L. A. PENDINO] [R. IGLESIA] [J. S. PALERO / M. AVILA]



**N.19/10 2023**  
ISSN 2362-6089 (Impresa)  
ISSN 2362-6097 (En línea)

revista  
**A&P**  
continuidad

Publicación semestral de Arquitectura  
FAPyD-UNR



**FAPyD**



Imagen de tapa:  
Interior del bloque de hidroterapia de la Fundación Teletón Paraguay (2008-10).  
Fuente: Leonardo Finotti (www.leonardofinotti.com/projects/teleton).

ISSN 2362-6089 (Impresa)  
ISSN 2362-6097 (En línea)

Próximo número:  
DISEÑO DE PAISAJES TURÍSTICOS PATRIMONIALES.  
ENERO - JUNIO 2024. AÑO XI - N°20 / ON PAPER / ONLINE

## INSTITUCIÓN EDITORA

Facultad de Arquitectura,  
Planeamiento y Diseño  
Riobamba 220 bis  
CP 2000 - Rosario, Santa Fe, Argentina  
+54 341 4808531/35

aypcontinuidad@fapyd.unr.edu.ar  
aypcontinuidad01@gmail.com  
www.fapyd.unr.edu.ar

### Universidad Nacional de Rosario

Rector  
Franco Bartolacci

Vicerrector  
Darío Masía

### Facultad de Arquitectura, Planeamiento y Diseño

Decano  
Mg. Arq. Pedro Ferrazini

Vicedecano  
Arq. Juan José Perseo

Secretario Académico  
Arq. Ing. Carlos Ángel Geremía

Secretaria de Autoevaluación  
Dra. Arq. Jimena Paula Cutruoneo

Secretaria de Asuntos Estudiantiles  
Arq. Aldana Berardo

Secretaria de Extensión Universitaria,  
Vinculación y Transferencia  
Arq. Aldana Prece

Secretaria de Comunicación y  
Tecnología Educativa  
Azul Colletti Morosano

Secretario de Postgrado  
Dr. Arq. Rubén Benedetti

Secretaria de Ciencia y Tecnología  
Dra. Arq. Alejandra Monti

Secretario Financiero  
Cont. Jorge Luis Rasines

Secretario Técnico  
Lic. Luciano Colasurdo

Secretario de Infraestructura Edilicia y Planificación  
Arq. Guillermo Bas

Director General Administración  
CPN Diego Furrer

### A&P Continuidad

#### Publicación semestral de Arquitectura

#### Directora A&P Continuidad

Dra. Arq. Daniela Cattaneo  
ORCID: 0000-0002-8729-9652

#### Editores asociados

Dr. Arq. Horacio Torrent, Arq. María  
Carla Berrini, Mg. Arq. Claudio Javier Solari

#### Coordinadora editorial

Arq. Ma. Claudina Blanc

#### Secretario de redacción

Arq. Pedro Aravena

#### Corrección editorial

Dra. en Letras Ma. Florencia Antequera

#### Traducciones

Prof. Patricia Allen

#### Marcaje XML

Arq. María Florencia Ferraro

#### Diseño editorial

DG. Ana Sauan

Dirección de Comunicación FAPyD

A&P Continuidad fue reconocida como revista científica por el Ministero dell'Istruzione, Università e Ricerca (MIUR) de Italia, a través de las gestiones de la Sociedad Científica del Proyecto.

El contenido de los artículos publicados es de exclusiva responsabilidad de los autores; las ideas que aquí se expresan no necesariamente coinciden con las del Comité editorial.

Los editores de A&P Continuidad no son responsables legales por errores u omisiones que pudieran identificarse en los textos publicados.

Las imágenes que acompañan los textos han sido proporcionadas por los autores y se publican con la sola finalidad de documentación y estudio.

Los autores declaran la originalidad de sus trabajos a A&P Continuidad; la misma no asumirá responsabilidad alguna en aspectos vinculados a reclamos originados por derechos planteados por otras publicaciones. El material publicado puede ser reproducido total o parcialmente a condición de citar la fuente original.

Agradecemos a los docentes y alumnos del Taller de Fotografía Aplicada la imagen que cierra este número de A&P Continuidad.



#### Dra. Arq. Cecilia Marengo

(CONICET. Universidad Nacional de Córdoba. Córdoba, Argentina)

#### Dr. Arq. Sergio Martín Blas

(Universidad Politécnica de Madrid. Madrid, España)

#### Dr. DI Alan Neumarkt

(Universidad Nacional de Mar del Plata. Mar del Plata, Argentina)

#### Dra. Arq. Cecilia Parera

(Universidad Nacional del Litoral. Santa Fe, Argentina)

#### Dr. Arq. Anibal Parodi Rebella

(Universidad de la República. Montevideo, Uruguay)

#### Dra. DG. Mónica Pujol Romero

(Universidad de Buenos Aires. Buenos Aires, Argentina)  
Universidad Nacional de Rosario. Rosario, Argentina)

### Comité editorial

#### Dra. Arq. Virginia Bonicatto

(CONICET. Universidad Nacional de La Plata. La Plata, Argentina)

#### Dr. Arq. Gustavo Carabajal

(Universidad Nacional de Rosario. Rosario, Argentina)

#### Dra. Arq. Alejandra Contreras Padilla

(Universidad Nacional Autónoma de México. Distrito Federal, México)

#### Dra. Arq. Jimena Cutruoneo

(CONICET. Universidad Nacional de Rosario. Rosario, Argentina)

#### Dra. Arq. Úrsula Exss Cid

(Pontificia Universidad Católica de Valparaíso. Valparaíso, Chile)

#### Dr. DI. Ken Flávio Fonseca

(Universidade Federal do Paraná. Curitiba, Brasil)

#### Dra. Arq. Cecilia Galimberti

(CONICET. Universidad Nacional de Rosario. Rosario, Argentina)

### Comité científico

#### Dra. Arq. Laura Alcalá

(CONICET. Universidad Nacional del Nordeste. Resistencia, Argentina)

#### Dr. Arq. Salvatore Barba

(Universidad de Salerno. Fisciano, Italia)

#### Dr. Arq. Rodrigo Booth

(Universidad de Chile. Santiago, Chile)

#### Dr. Arq. Renato Capozzi

(Universidad de Estudios de Nápoles "Federico II". Nápoles, Italia)

#### Dra. Arq. Adriana María Collado

(Universidad Nacional del Litoral. Santa Fe, Argentina)

#### Dra. Arq. Claudia Costa Cabral

(Universidad Federal de Río Grande del Sur. Porto Alegre, Brasil)

#### Dra. Arq. Ana Cravino

(Universidad de Palermo. Buenos Aires, Argentina)

#### Dr. Arq. Carlos Ferreira Martins

(Universidad de San Pablo. San Carlos, Brasil)

#### Dr. Arq. Héctor Floriani

(CONICET. Universidad Nacional de Rosario. Rosario, Argentina)

#### Dra. Arq. Cecilia Raffa

(CONICET. Mendoza, Argentina)

#### Dra. Arq. Venettia Romagnoli

(CONICET. Universidad Nacional del Nordeste. Resistencia, Argentina)

#### Dr. Arq. Mirko Russo

(Università degli Studi di Napoli Federico II. Nápoles, Italia)

#### Dr. Arq. Rodrigo S. de Faria

(Universidad de Brasilia. Brasilia, Brasil)

#### Dr. Arq. Jorge Miguel Eduardo Tomasi

(CONICET. Universidad Nacional de Jujuy. S. Salvador de Jujuy, Argentina)

#### Dra. Arq. Ana María Rigotti

(CONICET. Universidad Nacional de Rosario. Rosario, Argentina)

#### Dr. DI. Maximiliano Romero

(Universidad IUAV de Venecia. Venecia, Italia)

#### Dr. Arq. José Rosas Vera

(Pontificia Universidad Católica de Chile. Santiago, Chile)

#### Dr. Arq. Joaquín Torres Ramo

(Universidad de Navarra. Pamplona, España)

#### Dra. Arq. Ruth Verde Zein

(Universidad Presbiteriana Mackenzie, San Pablo, Brasil)

#### Dra. Arq. Federica Visconti

(Universidad de Estudios de Nápoles "Federico II". Nápoles, Italia)

# ÍNDICE

## EDITORIAL

08 » 11

Horacio Torrent, María Carla Berrini y Claudio Javier Solari

## REFLEXIONES DE MAESTROS

12 » 19

Emergencias latinoamericanas: arquitectura contemporánea 1991 - 2011

Alexandre Ribeiro Gonçalves  
Traducción por Horacio Torrent

## CONVERSACIONES

20 » 29

Contingencia latinoamericana y crítica arquitectónica. Conversación con Ruth Verde Zein

Ruth Verde Zein por María Carla Berrini, Claudio Javier Solari y Horacio Torrent

30 » 37

Familias proyectuales: instrucciones para producir. Conversación con Abel Perles, Productora, México

Abel Perles por Horacio Torrent

## DOSSIER TEMÁTICO

38 » 49

Al Borde Arquitectos: circulación y legitimación

Giuliano Gobbo y Nicolás Ventroni

50 » 61

Un panorama posible. Mujeres, comunidades y arquitecturas recientes

Mariana Alves Barbosa

62 » 75

Creando urbanidad a través del vacío. Los complejos COMPAZ en Recife, 2016- 2021

Fernando Diniz Moreira

76 » 85

Estructura técnica y espacio: la Hospedería Colgante en Ciudad Abierta de Ritoque (2004-2007)

Anna Braghini y David Alejandro Luza Cornejo

## ENSAYOS

86 » 97

Solano Benítez y el extrañamiento como estrategia de proyecto

Suelen Camerin

98 » 107

La máscara como dispositivo arquitectónico constructivo

Gustavo Adolfo Carabajal y Lara Andrea Pendino

## ARCHIVO DE OBRAS

108 » 113

Centro Integral Cardiovascular

Rafael Iglesia

## TEMAS LIBRES

114 » 123

Diseñar con los vecinos: proyecto de espacio público en la ciudad de La Rioja

Juan Santiago Palero y Mariel Avila

124 » 129

Normas para autores

»

Braghini, A. y Luza Cornejo, D. A. (2023). Estructura, técnica y espacio: la Hospedería Colgante en Ciudad Abierta de Ritoque (2004-2007). *A&P Continuidad*, 10(19), 76-85, doi: <https://doi.org/10.35305/23626097v10i19.420>



# Estructura, técnica y espacio: la Hospedería Colgante en Ciudad Abierta de Ritoque (2004 – 2007)

Anna Braghini y David Alejandro Luza Cornejo

**Recibido:** 11 de agosto de 2023

**Aceptado:** 09 de noviembre de 2023

## Español

En 1971, la necesidad de vincular la enseñanza de la arquitectura más estrechamente con el territorio llevó a los académicos de la Escuela de Arquitectura de la Pontificia Universidad Católica de Valparaíso a crear la Ciudad Abierta, que fue concebida como un parque-laboratorio donde los docentes y alumnos pudieron experimentar la construcción de obras en su verdadera magnitud.

A más de 50 años de su fundación, el artículo analiza el proceso de construcción y evolución de la Hospedería Colgante, el último de los proyectos del conjunto, realizado entre 2004 y 2007. A partir de la revisión de su proceso constructivo y tomando la condición espacial como criterio de interpretación, el presente texto se cuestiona cómo la concepción del espacio doméstico puede ser el resultado de la aplicación de una solución técnica, y no el fundamento formal de la prefiguración.

La hipótesis que guía el análisis es que la condición espacial de la Hospedería Colgante es producto de una experimentación estructural, y el espacio interior, el elemento unificador de las componentes técnicas que la constituyen. La rapidez de ejecución y el bajo costo de construcción otorga a la obra el mérito de funcionar como prototipo de vivienda contemporánea.

**Palabras clave:** espacio doméstico, retícula estructural, prefiguración formal

## English

The need to link more closely architecture teaching to the territory led the academics of the School of Architecture of the Pontificia Universidad Católica de Valparaíso to the creation of Open City in 1971. It was conceived as a park-laboratory where professors and students could experience the construction of works in their true dimensions.

More than 50 years after its foundation, this article analyzes the process of construction and evolution of *Hospedería Colgante*, the last project of the complex. It was built between 2004 and 2007. Departing from the review of the constructive process and regarding spatial condition as the interpretation criterion, it is questioned how domestic space conception can be the result of the application of a technical solution rather than the formal basis of prefiguration.

The hypothesis guiding the analysis is that the spatial condition of *Hospedería Colgante* is the product of a structural experiment, and the interior space is the unifying element of the technical components that make it up. The rapid execution and the low cost of the construction give the work the merit of functioning as a prototype of contemporary housing.

**Key words:** domestic space, structural grid, formal prefiguration

## » Introducción

Desde los primeros años de actividad del Instituto de Arquitectura de la Pontificia Universidad Católica de Valparaíso (1952), el cual se convirtió en 1967 en la Escuela de Arquitectura y Diseño (EAD), el espacio fue un término fundamental de la pedagogía y de las obras realizadas. El objetivo de sus integrantes fue, desde el comienzo, desarrollar un pensamiento crítico que les ayudara a reformular y reorganizar la enseñanza de la disciplina, rechazando la tradición Beaux-Arts y, al mismo tiempo, que les permitiera experimentar la factibilidad de los mismos métodos en la práctica profesional (Braghini, 2023).

A partir de las primeras obras<sup>1</sup>, la organización espacial estaba íntimamente relacionada con la participación humana, cuya presencia era el elemento conector de las partes, determinando una postura teórica de matices fenomenológicos. Los proyectos iniciales dieron cuenta de la voluntad de los profesores por alcanzar un pensamiento libre, y tuvieron la capacidad de expresar aquello, algo que además quedó impreso en sus escritos que, a su vez, constituyeron un itinerario

teórico a lo largo del ejercicio de la profesión. Se llevó a cabo como un proceso de investigación continuo que veía al estudio del espacio como un expediente especulativo para configurar una nueva forma de pensar y hacer arquitectura.

Fue así que, en 1969, un grupo de académicos y alumnos de la escuela formaron la Cooperativa Amereida, y en 1971 adquirieron terrenos junto al mar, en Ritoque (al norte de Viña del Mar), donde comenzaron a levantar lo que denominaron Ciudad Abierta (CA). Desde el principio, las obras se constituyeron como una praxis del aprendizaje de la arquitectura (EAD PUCV, 1992).

La génesis de la CA permitió a la EAD concretar y consolidar la necesaria vinculación de la enseñanza de la disciplina de manera más estrecha con el territorio (Pérez de Arce y Pérez, 2003), y según sus fundadores, fue concebida como un parque-laboratorio, un enorme escenario comparativo desde el punto de vista de la investigación y de la experimentación en la docencia y la práctica profesional, en la que tanto profesores como estudiantes podían ensayar la construcción de obras en su verdadera magnitud<sup>2</sup>.

La vasta bibliografía consultada ha permitido complementar textos escritos por integrantes de la Escuela de Arquitectura con interpretaciones críticas de autores no vinculados con la institución. Esta doble perspectiva facilitó la revisión del lenguaje críptico que distingue a la escuela, y cuyos principios fueron empleados en las obras de la CA. La mayoría de los textos hacen hincapié en la relación entre poesía, ciudad y arquitectura, y encuentran su fundamento en el texto *Amereida* (1965) y en la idea de una economía de materiales a la base de la concepción y construcción de las obras, partiendo del postulado de que la arquitectura no depende del material, sino de la forma, para así trabajar con mínimos medios y obtener el mayor rendimiento con elementos de bajo costo (Browne, 1985; Ivelic, 1992; Mihalache, 2006).

Con respecto al vínculo entre arquitectura y poesía, Ivelic (1992) explica cómo las obras se orientan por el acto, siendo esto una abstracción, una teoría que se vuelve espacio. También destaca cómo la obra nunca es preconcebida, sino que se va ajustando a su propio



Figura 1: Foto de la Hospedería Colgante. Fuente: Leonardo Finotti. | Figura 2: Foto de la maqueta de estudio. Fuente: Archivo Histórico José Vial Armstrong.

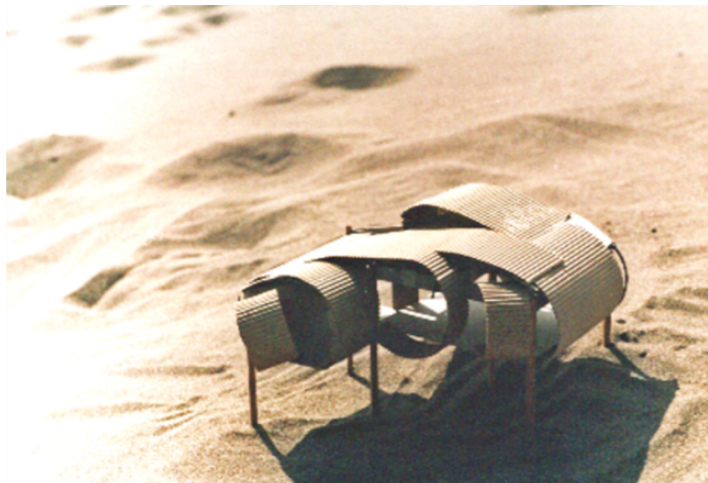

hacer, mostrando así una analogía con el obrar de la pintura y la escultura.

Cáraves (2007) ofrece una interpretación de la experiencia de la CA desde dentro, como uno de sus fundadores en 1972. Su tesis doctoral reúne y sistematiza, en un corpus, los postulados de la Ciudad Abierta de Amereida proclamados en los inicios, en torno a los actos de apertura y de fundación. El autor relata una serie de obras, todas muy diversas y construidas en tiempos distantes, y plantea además “una visión de la arquitectura entendida como arte y co-generada con la poesía”.

En cuanto a la economía de los materiales, Zegers (1998) sostiene que, en el caso de las obras de la CA, el acento está puesto exclusivamente en la idea, y esta es independiente de su materialidad, de modo tal que la obra se construye con lo que hay a la mano, y su materialidad no tiene valor si no está al servicio del fundamento. Izquierdo (1992) destaca que, antes del puro cumplimiento en la forma de los requerimientos que impone el proceso proyectual, la economía de medios y los datos del uso y del lugar, parece haber en las obras de la CA una voluntad general *a priori* en el modo de hacer un estilo. Y este se caracteriza por privilegiar el proceso del que-hacer, sobre la obra como objeto terminado.

El mismo punto de vista es sostenido por Millán-Millán, quien describe el proyecto de Ciudad Abierta como un espacio físico en el que tu-

vieron cabida la experimentación, el aprendizaje y la vida desde la experiencia de la poesía y la arquitectura. Según el autor, lo desarrollado “en Ciudad Abierta fue una arquitectura sin previos, es decir, sin contextos que la hicieran enmarcarse. Es por ello por lo que decían que cada una de las obras había sido desarrollada en una abertura que interroga sobre el ser arquitectónico, hecho por el cual no desarrollarían dos elementos iguales. Se huía del modelo y de lo preestablecido en todo momento” (2019, p. 107).

Respecto a su extensión territorial, es evidente que la CA se distanciaba de la idea estereotípica de urbe, ya que uno de sus fundamentos tenía que ver con la relación con las dunas del lugar y la mínima intervención del paisaje. Por ejemplo, Pendleton (1996) subraya el valor de ligereza que caracteriza a todas las obras, porque la manera en que estas tocan el suelo no provoca un fuerte impacto físico, sino que, por el contrario, permite que la tierra inicie la configuración del territorio. Esa ligereza también se valora por los materiales empleados, los que las vinculan con un tipo y proceso de construcción artesanal. Ambas dimensiones representan una ocupación humana del sitio.

Un último elemento por considerar es la relación que siempre ha existido entre las obras de la CA y la innovadora y radical pedagogía que se implementó a partir de 1952 en la Escuela de Arquitectura de la PUCV. Como afirma Pendleton (1996), el abandono de la enseñanza acadé-

mica, la eliminación de la seducción teórica de la mesa de dibujo y el descubrimiento a través de los viajes resultan ser elementos importantes en las construcciones realizadas. Estos aspectos consolidan una actitud general que abraza la experiencia como un esfuerzo colectivo y teóricamente rechazan el conocimiento como la única base para una forma de actuar y hacer.

A 70 años de la fundación del Instituto de Arquitectura, que diera origen a la actual Escuela de Arquitectura de la PUCV y, a más de 50 de la fundación de la Ciudad Abierta de Amereida, es importante volver a cuestionar la actualidad del experimento a partir de la evolución de sus fundamentos. La revisión bibliográfica ha demostrado lo poco que han sido investigadas las obras llevadas a cabo a partir del año 2000, entre las cuales figura la Hospedería Colgante (HC), realizada entre 2004 y 2007. El único texto sobre la HC, escrito por Espósito y Luza (2016), explica sumariamente su proceso de construcción en el contexto del Taller de Obra en Ciudad Abierta, como parte del plan de estudios regular de la Escuela de Arquitectura y Diseño de la PUCV, sin otorgar particular atención a la espacialidad interior.

#### » Problemática

Analizar la espacialidad interior de la HC permite verificar, en la actualidad, la evolución del debate acerca de cómo se concibe y se construye el espacio interior en la CA, siendo este el concepto a



Figura 3: Acto poético de apertura de la Hospedería Colgante, realizado en las dunas de Ritoque en 2003. Fuente: Archivo Histórico José Vial Armstrong.

partir del cual se revolucionó tanto la enseñanza académica propuesta por el IA-PUCV a partir de 1952 en la Escuela de Arquitectura de la PUCV, como los fundamentos de los proyectos construidos. Dejando de lado los criterios bajo los cuales han sido históricamente interpretadas las obras realizadas en la Ciudad Abierta –la vinculación con arte y poesía y la economía de recursos– el artículo problematiza la relación entre el proceso creativo y la condición espacial de la obra. ¿Cuáles son los elementos que definen el espacio doméstico de la HC y cuál es el potencial actual de la propuesta de la HC? ¿Cuál es el resultado espacial de un proceso que opta por la experimentación tecnológica para responder constructivamente a la prefiguración formal de lo doméstico?

#### » Hipótesis y objetivos

La hipótesis que guía el ensayo es que el potencial de la obra está en su condición espacial, resultado de una experimentación estructural en vez de una prefiguración formal, y que la planta libre resultante de las componentes estructurales y técnicas tiene la ventaja de generar un espacio adaptable a múltiples usos. A la estructura se le delega el rol de organizar el espacio, de modo que no está condicionada a la prefiguración formal. La aplicación de una tecnología y de un sistema estructural apto para sustentarla dan forma al espacio interior flexible, y la organización funcional y programática se adapta a la

jerarquía espacial que depende de la estructura. Por esa razón, el objetivo del artículo es analizar la HC a partir de dos puntos de vista: desde su condición espacial, lo que conlleva la necesidad de compararla con obras anteriores de la CA para determinar analogías y diferencias en la manera de concebir el proceso de construcción del espacio interior; y desde el punto de vista del proceso constructivo, para destacar cuáles son los aprendizajes y su potencial replicable. A nivel metodológico, esto ha sido posible gracias a la amplia documentación fotográfica de las maquetas de estudio y de las distintas etapas de edificación presentes en el Archivo Histórico José Vial Armstrong. El hecho de no contar con plantas y cortes correspondientes a la obra construida testimonia la peculiar manera de concebir el proceso constructivo de las obras en la CA. La ideación y la construcción van de la mano en un continuo proceso de ensayo y error, sin existir ninguna forma preconcebida y fijada por medio de representaciones bidimensionales. Durante el siglo XX, en el Cono Sur se asistió a una revisión crítica sobre las ideas del movimiento moderno en una renovada conciencia de la propia posición cultural y geográfica, que se tradujo en diferentes experimentaciones, tanto teóricas como prácticas. Dentro de este contexto se fundamentaron la creación del Instituto de Arquitectura de la PUCV y, posteriormente, la Ciudad Abierta de Amereida.

Como sostiene Forty (2000), la adopción del término *espacio* en el vocabulario arquitectónico está íntimamente relacionada con el desarrollo del modernismo, y sirvió a los arquitectos pertenecientes a este movimiento para identificar y legitimar la arquitectura que hacían y establecer un modo de referirse a ella.

Por otra parte, Moneo (2012) postula que en la época contemporánea la noción de espacio aún está presente en el proyecto arquitectónico, pero no de la misma manera que en la época moderna, porque entretanto ha perdido su condición sustantiva de no ser ya el punto de partida del proyecto, sino el resultado. Analizando algunas obras contemporáneas, el autor destaca categorías interpretativas que permiten establecer las características que asume la noción de espacio en esta era, y gracias a las cuales es posible diferenciar un proyecto contemporáneo de uno moderno, más allá de la cronología. El primer postulado es que en la arquitectura contemporánea el espacio es el producto y no el origen de la acción proyectual; el segundo, que la exploración de las posibilidades que ofrecen los materiales es la alternativa a la invención de un lenguaje, uno de los objetivos fundamentales del modernismo, hasta que fue sustituido por el descubrimiento de los valores expresivos de los materiales. Como tercer punto destaca la negación de la inevitable relación entre forma y función, oxímoron de la arquitectura moderna donde el plano es la herramienta metodológica que permite establecer la relación entre forma y función, garantizando la especificidad que el edificio requiere, mientras que en el último sostiene que la arquitectura contemporánea duda de esta y busca edificios capaces de aceptar cualquier uso, con indiferencia por el lugar. Tomando como categorías de interpretación espacial aquellas identificadas por Moneo (2012), el ensayo analiza la HC a partir de sus condiciones de emplazamiento, de su proceso constructivo y de la relación entre función y forma. Así, es posible descifrar cómo su condición espacial demuestra continuidades y diferencias con las obras levantadas con anterioridad, y cuál es el aporte al conocimiento sobre la construcción de vivienda de bajos costos y



recursos hoy en día en la Región de Valparaíso. Para cumplir con los objetivos, se recopiló material documental de distintas fuentes. Se consultaron fuentes primarias y secundarias a fin de definir un marco teórico que delimitara y orientara la interpretación de las obras realizadas en la Ciudad Abierta. Estas han sido sistematizadas en: (1) el punto de vista poético; (2) el punto de vista del proceso constructivo; (3) el proceso de representación. El análisis trajo como resultado la definición de la condición espacial de la HC y de los elementos que la constituyen. El levantamiento de información relativa al proceso de construcción fue posible gracias a la amplia documentación presente en el Archivo Histórico José Vial Armstrong (EAD-PUCV), que cuenta con un detallado registro fotográfico de sus distintas etapas.

» Desde el acto poético al emplazamiento de la hospedería

La Hospedería Colgante consolida una búsqueda de experimentación constructiva y espacial característica de las obras realizadas en la CA, donde se definió una manera de concebir la arquitectura bajo nuevas dimensiones, insertándose en los métodos disciplinares promovidos por la EAD, que alentaban a los docentes y a los alumnos a formular planteamientos teóricos que desencadenasen nuevas formas en la experimentación del espacio habitable, generando así una inversión respecto a la tradicional relación entre teoría y praxis.

Antes de insertarnos en el estudio de la obra, es importante destacar que el término con el que nos referimos a ella es hospedería y no vivienda, y este aspecto no es secundario. Cárvares (2011) sostiene que desde el principio (1971) las hospederías se construyeron para llevar a cabo una experiencia única, la de proyectar y ejecutar en simultaneidad. Pendleton (1996) se refiere a esa palabra como una casa que también sirve a la comunidad en su conjunto: por un lado, la comunidad es la propietaria; por otro, sus puertas están abiertas a todos los huéspedes, cuyo papel es visto como el de cuidadores. Al considerar la polisemia de significados dados a la noción de hospedería, cabe cuestionarse cómo un espacio sin pretensión de domesticidad previa a su construcción puede albergar las necesidades de una familia en la actualidad.



Figura 6: Esquema de cortes y plantas de la Casa de los Nombres (1992). Fuente: Archivo Histórico José Vial Armstrong. | Figura 7: Esquemas de las posibles ampliaciones de la Casa de los Nombres. Fuente: Archivo Histórico José Vial Armstrong.

El origen de la HC resulta similar al del resto de las obras de la Ciudad Abierta: primero la comunidad acogió la propuesta de un *ciudadano* (como se suele llamar sus integrantes) de levantar una hospedería y luego se realizó un acto poético de apertura. Esto coincidió con una actividad lúdica que señaló el sentido original de la obra, y en la que se dibujó una cancha en las dunas. Esta indicación, al ser de carácter poético, se mostró como un mensaje abierto y al mismo tiempo enigmático para los oficios que participaron en el juego, y fue así como la ronda consideró que la primera extensión construida con materiales tendría que replicar la cancha, pero no con simples marcas en el suelo que delimitaran el tamaño del edificio, sino más bien como un cielo, puesto que las arenas debían conservar su libre movimiento. Por lo tanto, el desafío constructivo consistió en establecer una estructura que sostuviera una trama elevada que reprodujera las dimensiones del campo de juego.

La HC se inserta aproximadamente en la mitad de una línea diagonal imaginaria, con orientación suroeste, que une la Sala de Música (1972) y la antigua Casa de los Nombres (CDN, 1992-2000). A pesar de la originalidad formal que la distingue, el proceso de edificación incorporó la herencia constructiva y espacial de la CDN. En su concepción inicial, la HC replica tres aspectos que habían sido ya enfrentados en la CDN: su emplazamiento, su fundamento

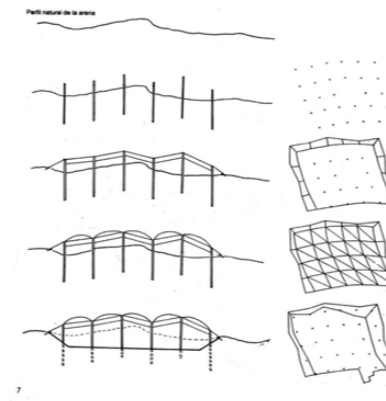
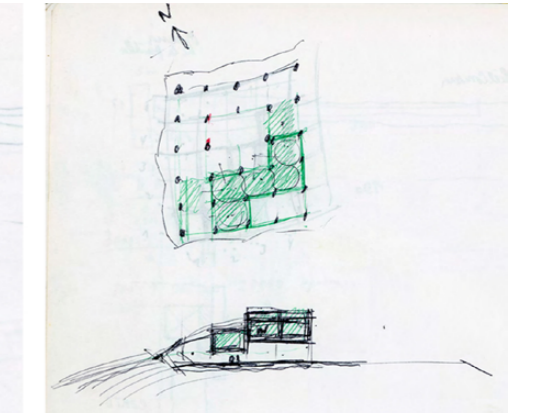
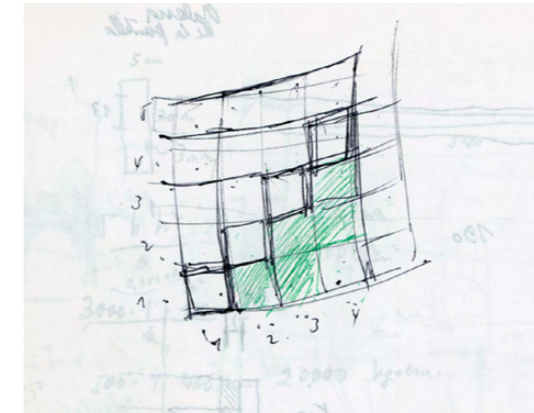

programático y su proceso constructivo. Ambas estructuras se definen por una retícula de pilares enterrada en las dunas, y la forma es consecuente con la exigencia de respetar la naturaleza del lugar, caracterizada por el manto constante de dunas y la relación que se da entre viento y arena.

En 1992, la CDN respondió a la necesidad de contar con un recinto capaz de reunir a la totalidad de la Escuela de Arquitectura en la Ciudad Abierta para la celebración de los 40 años desde su refundación. En la concepción y ejecución de este proyecto participaron profesores y estudiantes. El diseño tuvo como base la utilización de 29 pilares de hormigón pretensado, con una sección hexagonal y una apotema de 20 cm. Estos pilares, que se extendían a lo largo de 7 metros, estaban espaciados a 5.30 m entre sí y se disponían en un trazado reticular. Los pilares se insertaban en la arena sin perturbar la topografía. De manera simultánea, se construyeron los bordes de la planta utilizando losetas prefabricadas de hormigón que se integraban en la duna con un hundimiento de 40 cm, siguiendo una pendiente aerodinámica. Estas piezas prefabricadas actuaban como base del zócalo entablado, cuya altura variaba según la disposición del terreno y se conectaba con los bordes de la cubierta. Esta se componía de 20 casquetes prefabricados, indeformables y con forma trapezoidal, que se posicionaban en los cuatro vértices de

los pilares, generando así el manto que protegía la estructura en su totalidad. Este proyecto arquitectónico no sólo dio cuenta de una cuidadosa planificación estética, sino también de una consideración detallada de la funcionalidad y la integración con el entorno natural. La colaboración entre profesores y talleres dio como resultado una obra que armonizaba con la topografía y desafiaba la convencionalidad en su diseño y ejecución (Ivlic y Cruz, 1992). Como describen Pérez de Arce y Pérez, en la CDN "la arena comparece aquí como protagonista, sea porque configura la topografía dominante, sea porque, junto con el viento, desafía la estabilidad de cualquier construcción, sea porque su luminosidad implacable y dura exige actitudes precisas de proyecto, sea porque, en cuanto obstáculo al tránsito de las personas, constituye una improbable base para una obra de arquitectura" (2003, p. 80). Las vinculaciones entre la HC y la CDN no se acaban en su emplazamiento, sino que continúan en cuanto a la herencia programática. Después de la primera etapa de celebración, los integrantes de la Ciudad Abierta se replantearon los posibles usos de la CDN. Para validar su presencia, se consideró necesario adaptarla a un espacio que alojara talleres. Sin embargo, su deterioro, sobre todo de la cubierta, implicó repensar el emplazamiento de los ateliers, lo que condujo a la ejecución de otros dos proyectos: las Celdas y la Hospedería Colgante.



Figura 4: Foto que muestra la alineación diagonal de la Sala de Música, las Celdas y la Hospedería Colgante. Foto de Iván Ivlic, 2022. | Figura 5: Foto de la exposición de los 40 años de la fundación de la EAD en la Casa de los Nombres, en 1992. Fuente: Archivo Histórico José Vial Armstrong.



Figura 8: Foto de la obra gruesa. Fuente: Archivo Histórico José Vial Armstrong. | Figura 9: Foto de la obra gruesa (retícula estructural de pilares y vigas y de los suelos colgantes). Fuente: Archivo Histórico José Vial Armstrong.

#### » Desde el cielo al piso: tecnología y espacio

El objetivo en la propuesta de la HC era fortalecer el vínculo ideal y formal entre el acto poético y la obra, y la idea de pender el piso desde una retícula aseguraba ese fin. Entonces, el desafío fue deconstruir el sistema tradicional de pilares y vigas y definir otro tipo de estructura –cuyo tamaño derivó de la dimensión de la cancha– que sostuviera los mismos paneles ocupados en el juego. De este modo, el suelo ya no sería un elemento estático de soporte, sino uno colgante. La concepción del proyecto estaba dominada por una noción que supeditaba las decisiones formales a la estructura y se guiaba por el uso de un innovador sistema antisísmico empleado tradicionalmente en las fundaciones de edificios en altura que, en este caso, se transformaba en una opción certera.

La base del proyecto contemplaba una estructura primaria (reticulado de pilares y vigas maestras según un módulo de 3.5 por 3.5 m, por 4 m de altura); una estructura secundaria (tensores rotulados y suelo móvil); una estructura terciaria (muros perimetrales y techumbre), y, por último, un sistema de tabiques móviles, independientes de la retícula, que separan los recintos internos. En virtud de considerar la dimensión temporal como variable de la condición espacial, durante las etapas finales la construcción enfrentó exi-

gencias reales de una familia, y el problema a resolver fue cómo adaptar un programa de ese tipo, con una dimensión estructural predeterminada, si desde el principio no se tomó en cuenta ningún desafío programático.

En la actualidad, la base del funcionamiento del espacio interior constituye un despliegue de la racionalidad de la estructura portante, que emerge con su valor formal. No hay coincidencia entre estructura y programa, como ocurre en las hospederías más antiguas, y esto deja claro que su destino original no era el de vivienda, sino más bien ofrecer hospitalidad según las necesidades del momento. En su interior se eliminan todos los atributos espaciales de la arquitectura tradicional, y el espacio es concebido como una planta libre, tanto por su uso como para el movimiento del habitante en él.

El programa actual (se utiliza como residencia) es el resultado del espacio vivido. La hospedería se articula pragmáticamente en tres espacios: el primero es el núcleo familiar, llamado *vestal*, que se organiza, según la disposición libre de tabiques, en cocina, estar, habitación principal y baño privado. El segundo recinto, en principio concebido como una galería, o *belvedere*, estaba destinado a recibir esculturas y exposiciones que daban cuenta del presente de la Ciudad Abierta, y finalmente se convirtió en el elemento de conexión con otras dos habitaciones y un

baño. En la idea inicial, el belvedere habría tenido que conectarse con el tercer recinto, que constaba de un estar para trabajar y hacer reuniones, llamado *taller de obra*; se trataba de un recinto de aproximadamente 60 metros cuadrados, al igual que el espacio principal actual.

La decisión de que los suelos colgaran de las vigas maestras brindó la posibilidad de construir dobles rótulas, que eran las encargadas de disipar los movimientos inducidos por la estructura maestra, de tal forma que el movimiento llegara atenuado al piso.

Una vez resuelto que a través de tirantes rotulados los suelos se mantendrían suspendidos a cierta altura, permitiendo el flujo de la arena por debajo, se advirtió la conveniencia estructural de que los muros perimetrales trabajaran como planos rígidos. De este modo, la estructura de vigas y pilares no solo mantendría sus aristas por los herrajes trabajados con el sistema de marcos, sino que los planos perimetrales serían asistidos por muros independientemente indeformables. Estos se pensaron curvos, con el fin de proporcionar menor resistencia a las cargas laterales producidas por los vientos permanentes y de gran intensidad durante el invierno.

Desde el punto de vista del proceso constructivo, las faenas contemplaron distintas estrategias estructurales:



Figura 10. Sistema de las articulaciones difusoras. Foto del autor. | Figura 11. Detalle constructivo del sistema de paneles. Elaboración del autor.

1. Pilares de madera. Se instalaron fundaciones de hormigón armado, y sobre estas, los pilares, que a través de piezas se basan en la estratificación para optimizar la resistencia, dado que era posible disponer el sentido de la fibra en el mismo orden que el de las piezas. La unión entre estas se logra a través de crucetas que amarran los 4 ejes verticales que componen cada pilar.
2. Vigas de cajón Warren y Pratt. La entramada *fundacional* se compone de distintas vigas de madera. Las de mayor longitud están concebidas según el principio de vigas de cajón.
3. Herrajes, articulaciones, adecuación de los espesores de las piezas metálicas y de los espesores y cantidad de pernos que amarran los pilares, la regularización de las bases para evitar los asentamientos diferenciales, como ayuda al esfuerzo de corte al que están sometidos los pernos.
4. Capiteles o coronas. Apoyos y empotramientos de las vigas en los pilares con elementos auxiliares de madera, que extienden el apoyo de las vigas, acortan la luz de trabajo y aumentan la sección en su eje, es decir, el último tramo de los pilares. Así, responden de manera más eficiente a los esfuerzos de flexión propios de una estructura de marco, donde se busca la continuidad en la transmisión de fuerzas. Una de las dificultades que se enfrentó fue juntar seis planos a distintas alturas en el espacio, en un punto que garantiza-

- ra la continuidad de las fuerzas.
5. Articulaciones difusoras que cumplen con la aislación sísmica. La invención, bajo el principio de aislar la edificación del *suelo*, se realiza a través de las dobles rótulas –piezas fabricadas en el taller de Ciudad Abierta–, que consisten en piezas metálicas que permiten uniones libres de movimiento en dos sentidos. Esta idea se basa en los cardanes de los vehículos, que permiten la transmisión de la fuerza en elementos desalineados. Al ser dos articuladores, las potenciales deformaciones que se presentasen por movimientos sísmicos serían absorbidas por los acortamientos entre esas articulaciones o cardanes.
6. Suelos tableros. El piso de la obra se compone de tableros (2.44 x 1.22 m, de 15 mm de espesor), y cada uno posee una viga que lo atraviesa y se vincula en sus extremos con tirantes articulados. El objetivo era lograr una unión flexible entre los tableros.
7. Péndulos. Son pesos ubicados en cada unidad del suelo y que cuelgan de la estructura maestra con la finalidad de contrarrestar los movimientos producidos por los habitantes, debido al efecto de las rótulas en los tirantes. Cabe destacar que el largo del brazo del péndulo es determinante para el efecto de compensar esos movimientos. Por ello es que, debido a lo incierto de los movimientos del interior, se optó por la fabricación de péndulos cuyo brazo tuviera una longitud regu-

lable. Esto último, además de ser poco habitual y entregar un proceso de observación del comportamiento en los movimientos del edificio, se aprecia como una correspondencia con el emplazamiento: la obra se ubica en un campo de dunas activo, es decir, donde el suelo es cambiante.

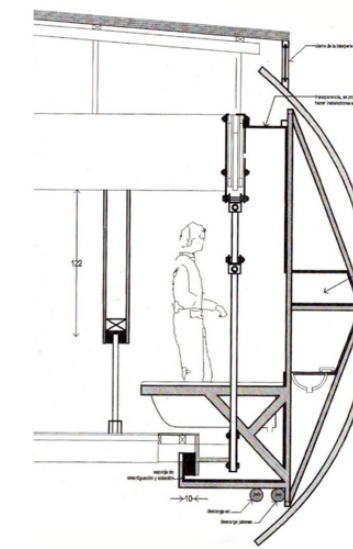
8. Paneles envolventes, muros perimetrales. Las planchas curvas de metal están pensadas para que la pintura no se adelgace y se agriete, lo cual daría paso al óxido. A su vez, las curvas perimetrales ofrecen menor resistencia a los vientos laterales y con ello disminuyen las cargas que podrían inducir movimientos. Junto con ello, la concavidad que se genera en el interior favorece un diseño único de equipamiento y mobiliario en obra que el uso de cada dependencia va requiriendo.

#### » Resultados

La Hospedería Colgante nació de la voluntad de experimentar un sistema constructivo y tecnológico antisísmico a escala limitada, y gracias a ello se obtuvo un interior habitable con una determinada condición espacial que ha permitido adaptabilidad programática y dimensional. Por estas razones, el resultado es de tal potencia que este método disciplinar la convierte en un referente en cuanto al modo de ejercer la profesión en Latinoamérica. Es en este punto donde se advierte una coherencia con los fundamentos iniciales del Instituto de





Figura 12. Foto de la Hospedería Colgante. Fuente: Leonardo Finotti. | Figura 13. Foto de la Hospedería Colgante. Fuente: Leonardo Finotti.

Arquitectura, que no se proponía componer un lenguaje arquitectónico con un consecuente estilo, sino que apuntaba a crear una nueva manera de pensar y hacer arquitectura.

Según las categorías del espacio contemporáneo identificadas por Moneo (2012), en la obra analizada el espacio es el resultado de un proceso constructivo donde la estructura determina la forma del habitar, y no al revés. El espacio no es el objetivo, sino que surge del uso de un sistema tecnológico que libera la forma de la subdivisión tradicional de la vivienda. Por lo tanto, representa un giro respecto a las maneras tradicionales de pensar un espacio doméstico, donde la elección constructiva es propedéutica a la realización de una prefiguración formal. La estructura coincide con el espacio y se deshace del valor de la envolvente como generadora de forma. Aunque entre las obras citadas por Moneo no hay viviendas, el análisis de la HC demuestra su validez también en el caso del espacio doméstico, por lo tanto, no solo valida su singularidad, sino que constituye un prototipo de vivienda contemporánea. En la HC la experimentación espacial va de la mano con el proceso constructivo y una tecnología de la época para que el edificio tuviera una óptima respuesta frente a las condiciones sísmicas a las cuales el territorio chileno está habitado. No existe la pretensión de consolidar un estilo ni un lenguaje, sino seguir las pistas dadas por la experimentación, conduciendo por lo tanto a un replanteamiento profundo de la manera de

concebir la vivienda en la actualidad. La obra parece concordar con la idea de Nervi (1951), según la cual la imagen exterior de un edificio no puede sino reflejar de manera inequívoca una realidad interna de solidez en su estructura y ejecución constructiva. En otras palabras, su configuración estética debe surgir como una consecuencia ineludible de las decisiones tomadas en cuanto a su diseño estructural, y no ser el punto de partida. En el proceso constructivo persiste la decisión de no seguir una idea de prefiguración y control por medio del dibujo de plantas y elevaciones, sino que este determina la forma final del espacio. El programa habitacional se despliega en una planta libre y las distintas funciones domésticas encuentran su lugar y/o se distinguen unas de otras por medio de cambio de niveles o por la ubicación de los tabiques que sirven de separadores. La autonomía estructural de estos facilita el ahorro de espacio y la generación de recintos flexibles y modificables en el tiempo, ya que se podían situar en línea o no con la retícula de soporte. La simplicidad del sistema constructivo permite crear un espacio reproducible en gran tamaño, según las necesidades cambiantes de los habitantes, que cuenta con un potencial crecimiento infinito de la obra por medio de la yuxtaposición de partes. Una de sus ventajas es la rapidez de ejecución a través de la sistematización del proceso. Respecto a los hallazgos que la experiencia de obra puede entregar en el contexto habitacional de la región de Valparaíso hoy, un aspecto

a destacar es su valor de prototipo de vivienda en la sistematización de un método y de un proceso constructivo a partir de sistemas antisísmicos adaptados al hábitat doméstico. Su extraordinaria resistencia al terremoto ocurrido en 2010, de 8.8 Mw, demuestra la eficacia de la aplicación de los materiales de bajo costo. Sin embargo, hay un punto en el que la HC difiere de las categorías de obra contemporánea definidas por Moneo, en su relación con el entorno. Su actitud no es indiferente, sino todo lo contrario, y es precisamente el emplazamiento lo que releva su singularidad. El acto poético inicial establece el lugar, pero también el tamaño de la obra, y los paneles de madera ocupados en el juego determinan la dimensión del piso colgante. Este es el aspecto vinculado a la poesía que permite afirmar que se trata de una obra única. •

#### NOTAS

1- Los primeros proyectos realizados en el Instituto de Arquitectura de la PUCV fueron la Capilla Pajaritos y una población obrera en Achupallas, ambos publicados en los Anales de 1954 de la PUCV. La primera obra construida fue la casa en la calle Jean Mermoz, en Santiago (1956-1961), proyectada para el padre de Fabio Cruz. En 1957, el instituto participó en el proyecto para la Escuela Naval en Playa Ancha.

2- Con el término *magnitud*, Fabio Cruz (1927-2007) hacía referencia a la dimensión o forma material del objeto a considerar. El término fue descrito en el texto *Construcción formal*, escrito en 2003.

#### REFERENCIAS BIBLIOGRÁFICAS

- Braghini, A. (2023). *El espacio como interpretación de la arquitectura. El IAU de la Universidad Nacional de Tucumán (1947-1952) y el IA de la Universidad Católica de Valparaíso (1952-1960)* (Tesis de doctorado no publicada). Pontificia Universidad Católica de Chile, Santiago.
- Browne, E. (1985). Ciudad Abierta en Valparaíso. *Summa*, 214, 74-81.
- Cáraves S.P.(2007). *La Ciudad Abierta de Amereida Arquitectura desde la Hospitalidad* (Tesis de doctorado). Departamento de Proyectos Arquitectónicos, Escuela Técnica Superior de Arquitectura de Barcelona, Universidad Politécnica de Cataluña.
- EAD PUCV. (1992). Ciudad Abierta de Ritoque. *Revista Arquitectura Panamericana*, 1, 130-141.
- Espósito, G. F. y Luza, C. D. (2015). Talleres de Obra en Ciudad Abierta de Amereida. *AUS*, 18, 37-43.
- Forty, A. (2000). *Words and buildings: A vocabulary of modern architecture*. Nueva York, Estados Unidos: Thames & Hudson.
- Ivelic, B. y Cruz, F. (1992). UCV, Escuela de Arquitectura: Casa de Los Nombres. *C.A.*, 87, 50-53.
- Izquierdo, L. (1992). Comentario crítico. *ARQ*, 17, 35.
- Mihalache, A. (2006). Huellas de Ciudad Abierta. *ARQ*, 64, 24-27.
- Millán-Millán, P. (2019). De la Poesía a la experimentación: la Hospedería del Errante en Ciudad Abierta (Quintero, Chile). *Proyecto, Progreso, Arquitectura*, 20, 106-119.
- Moneo, R. (2012). *L'altra modernità: considerazioni sul futuro dell'architettura*. Milán, Italia. Marinotti.
- Nervi, P. L. (1951). *El lenguaje arquitectónico*. Buenos Aires, Argentina. Est. Graf. Platt.
- Pendleton, A. M. (1996). *The road that is not a road and the Open City, Ritoque, Chile*. Cambridge, USA: MIT Press.
- Pérez de Arce, R. y Pérez, O. F. (2003). *Escuela de Valparaíso: grupo ciudad abierta*. Santiago de Chile. Editorial Contrapunto.
- Zegers, C. (1998). La ética de los materiales. *ARQ*, 39, 16-17.

#### Agradecimientos

A Leonardo Finotti, por poner a disposición las fotos de la Hospedería Colgante.



**Anna Braghini.** Arquitecta por el Istituto Universitario di Architettura di Venezia (IUAV) (2009). Magister en Arquitectura por la Pontificia Universidad Católica de Chile en Santiago de Chile (2017) y Doctora de la Pontificia Universidad Católica de Chile - Università IUAV (2023). Actualmente es Profesora Asociada de la Escuela de Arquitectura y Diseño de la Pontificia Universidad Católica de Valparaíso. Su campo de estudio se centra en la Historia y Crítica de la Arquitectura Moderna. Ha publicado artículos en revistas nacionales e internacionales entre ellas *Docomomo Journal*, *Registros y Estudios del Hábitat*.  
<https://orcid.org/0000-0003-3466-0640>  
 anna.braghini@pucv.cl



**David Alejandro Luza Cornejo.** Arquitecto de la Pontificia Universidad Católica de Valparaíso. Doctor en Arquitectura por la Universidad Politécnica de Cataluña, Barcelona. Profesor Titular de la Escuela de Arquitectura y Diseño de la PUCV. Director del observatorio urbano de la misma universidad. Es socio fundador de la Corporación Cultural Amereida desde 1997. Se dedica a la docencia, la experimentación e investigación de la arquitectura en Ciudad Abierta, a la par de la investigación en temas urbanos del Gran Valparaíso, bajo la línea habitabilidad en infraestructuras urbanas. Ha publicado artículos en revistas nacionales e internacionales entre ellas *Revista 180*.  
 david.luza@pucv.cl

## Normas para la publicación en *A&P Continuidad*

### » Definición de la revista

*A&P Continuidad* realiza dos convocatorias anuales para recibir artículos. Los mismos se procesan a medida que se postulan, considerando la fecha límite de recepción indicada en la convocatoria.

Este proyecto editorial está dirigido a toda la comunidad universitaria. El punto focal de la revista es el Proyecto de Arquitectura, dado su rol fundamental en la formación integral de la comunidad a la que se dirige esta publicación. Editada en formato papel y digital, se organiza a partir de números temáticos estructurados alrededor de las reflexiones realizadas por maestros modernos y contemporáneos, con el fin de compartir un punto de inicio común para las reflexiones, conversaciones y ensayos de especialistas. Asimismo, propicia el envío de material específico integrado por artículos originales e inéditos que conforman el dossier temático.

El idioma principal es el español. Sin embargo, se aceptan contribuciones en italiano, inglés, portugués y francés como lenguas originales de redacción para ampliar la difusión de los contenidos de la publicación entre diversas comunidades académicas. En esos casos deben enviarse las versiones originales del texto acompañadas por las traducciones en español de los mismos. La versión en el idioma original de autor se publica en la versión on line de la revista mientras que la versión en español es publicada en ambos formatos.

### » Documento Modelo para la preparación de artículos y Guía Básica

A los fines de facilitar el proceso editorial en sus distintas fases, los artículos deben enviarse reemplazando o completando los campos del Documento Modelo, cuyo formato general se ajusta a lo exigido en estas Normas para autores (fuente, márgenes, espaciado, etc.). Recuerde que *no serán admitidos otros formatos o tipos de archivo y que todos los campos son obligatorios*, salvo en el caso de que se indique lo contrario. Para mayor información sobre cómo completar cada campo puede remitirse a la Guía Básica o a las Normas para autores completas que aquí se detallan, disponibles en: <https://www.ayp.fapyd.unr.edu.ar/index.php/ayp/about>

### » Tipos de artículos

Los artículos postulados deben ser productos de investigación, originales e inéditos (no deben haber sido publicados ni estar en proceso de evaluación). Sin ser obligatorio se propone usar el formato YMRYD (Introducción, Materiales y Métodos, Resultados y Discusión). Como punto de referencia se pueden tomar las siguientes tipologías y definiciones del Índice Bibliográfico Publindex (2010):

• **Artículo de revisión:** documento resultado de una investigación terminada donde se analizan, sistematizan e integran los resultados de investigaciones publicadas o no publicadas, sobre un campo en ciencia o tecnología, con el fin de dar cuenta de los avances y las tendencias de desarrollo. Se caracteriza por presentar una cuidadosa revisión bibliográfica de por lo menos 50 referencias.

• **Artículo de investigación científica y tecnológica:** documento que presenta, de manera detallada, los resultados originales de proyectos terminados de

investigación. La estructura generalmente utilizada contiene cuatro apartes importantes: introducción, metodología, resultados y conclusiones.

• **Artículo de reflexión:** documento que presenta resultados de investigación terminada desde una perspectiva analítica, interpretativa o crítica del autor, sobre un tema específico, recurriendo a fuentes originales.

### » Título y autoría

El título debe ser conciso e informativo, en lo posible no superar las 15 palabras. En caso de utilizar un subtítulo debe entenderse como complemento del título o indicar las subdivisiones del texto. *El título del artículo debe enviarse en idioma español e inglés.*

La autoría del texto (máximo 2) debe proporcionar tanto apellidos como nombres completos o según ORCID.

ORCID proporciona un identificador digital persistente para que las personas lo usen con su nombre al participar en actividades de investigación, estudio e innovación. Proporciona herramientas abiertas que permiten conexiones transparentes y confiables entre los investigadores, sus contribuciones y afiliaciones. Por medio de la integración en flujos de trabajo de investigación, como la presentación de artículos y trabajos de investigación, ORCID acepta enlaces automatizados entre quien investiga o ejerce la docencia y sus actividades profesionales, garantizando que su obra sea reconocida.

Para registrarse se debe acceder a <https://orcid.org/register> e ingresar su nombre completo, apellido y correo electrónico. Debe proponer una contraseña al sistema, declarar la configuración de privacidad de su cuenta y aceptar los términos de usos y condiciones. El sistema le devolverá un email de confirmación y le proporcionará su identificador. Todo el proceso de registro puede hacerse en español.

Cada autor o autora debe indicar su filiación institucional principal (por ejemplo, organismo o agencia de investigación y universidad a la que pertenece) y el país correspondiente. En el caso de no tener afiliación a ninguna institución debe indicar: "Independiente" y el país. Asimismo, deberá redactar una breve nota biográfica (máximo 100 palabras) en la cual se detallen sus antecedentes académicos y/o profesionales principales, líneas de investigación y publicaciones más relevantes, si lo consideraran pertinente. Si corresponde, se debe nombrar el grupo de investigación o el posgrado del que el artículo es resultado así como también el marco institucional en el cual se desarrolla el trabajo a publicar. Para esta nota biográfica, se deberá enviar una foto personal y un e-mail de contacto para su publicación.

### » Roles de autoría

La taxonomía de redes de colaboración académica (CRediT) permite proporcionar crédito a todos los roles que intervienen en un proceso de investigación y garantizar que estos sean visibilizados y reconocidos durante la comunicación de los resultados obtenidos. La definición de catorce (14) categorías permite, además, identificar estos roles de autoría como objetos de recuperación, por lo que serán sensibles a su clasificación y su posterior reutilización en el marco de otros procesos investigativos.

*A&P Continuidad* adhiere a la utilización de CRediT (Contributor Roles Taxo-

nomy) para indicar en forma sistemática el tipo de contribución que realizó cada autor/a en el proceso de la investigación, disminuir las disputas entre los autorxs y facilitar la participación académica.

Los catorce roles que define la taxonomía son:

• **Administración del proyecto:** responsabilidad en la gestión y coordinación de la planificación y ejecución de la actividad de investigación

• **Adquisición de fondos:** Adquisición del apoyo financiero para el proyecto que condujo a esta publicación

• **Análisis formal:** Aplicación de técnicas estadísticas, matemáticas, computacionales, u otras técnicas formales para analizar o sintetizar datos de estudio

• **Conceptualización:** Ideas, formulación o desarrollo de objetivos y metas generales de la investigación

• **Curaduría de datos:** Actividades de gestión relacionadas con anotar (producir metadatos), eliminar y mantener datos de investigación, en fases de uso y reúso (incluyendo la escritura de código de software, donde estas actividades son necesarias para interpretar los datos en sí mismos)

• **Escritura, revisión y edición:** Preparación, creación y/o presentación del trabajo publicado por aquellos del grupo de investigación, específicamente, la revisión crítica, comentarios o revisiones, incluyendo las etapas previas o posteriores a la publicación

• **Investigación:** Desarrollo de un proceso de investigación, específicamente, experimentos o recopilación de datos/pruebas

• **Metodología:** Desarrollo o diseño de metodología, creación de modelos

• **Recursos:** Provisión de materiales de estudio, reactivos, materiales de cualquier tipo, pacientes, muestras de laboratorio, animales, instrumentación, recursos informáticos u otras herramientas de análisis

• **Redacción - borrador original:** Preparación, creación y/o presentación del trabajo publicado, específicamente, la redacción del borrador inicial (incluye, si pertinente en cuanto al volumen de texto traducido, el trabajo de traducción)

• **Software:** Programación, desarrollo de software, diseño de programas informáticos, implementación de código informático y algoritmos de soporte, prueba de componentes de código ya existentes

• **Supervisión:** Responsabilidad en la supervisión y liderazgo para la planificación y ejecución de la actividad de investigación, incluyendo las tutorías externas

• **Validación:** Verificación, ya sea como parte de la actividad o por separado, de la replicación/reproducibilidad general de los resultados/experimentos y otros resultados de investigación

• **Visualización:** Preparación, creación y/o presentación del trabajo publicado, específicamente, la visualización/presentación de datos

*A&P Continuidad* alienta a realizar la declaración de cada una de las autorías en el Documento modelo para la presentación de propuestas. Los autores que remitan un trabajo deben tener en cuenta que el escrito deberá haber sido leído y aprobado por todos los firmantes y que cada uno de ellos deberá estar de acuerdo con su presentación a la revista.

### » Conflicto de intereses

En cualquier caso se debe informar sobre la existencia de vínculo comercial, financiero o particular con personas o instituciones que pudieran tener intereses relacionados con los trabajos que se publican en la revista.

### » Normas éticas

La revista adhiere al Código de conducta y buenas prácticas establecido por el *Committee on Publication Ethics (COPE) (Code of Conduct and Best Practice Guidelines for Journal Editors y Code of Conduct for Journals Publishers)*. En cumplimiento de este código, la revista asegurará la calidad científica de las publicaciones y la adecuada respuesta a las necesidades de lectores y autores. El código va dirigido a todas las partes implicadas en el proceso editorial de la revista.

### » Resumen y palabras claves

El resumen, escrito en español e inglés, debe sintetizar los objetivos del trabajo, la metodología empleada y las conclusiones principales destacando los aportes originales del mismo. Debe contener entre 150 y 200 palabras. Debe incluir entre 3 y 5 palabras clave (en español e inglés), que sirvan para clasificar temáticamente el artículo. Se recomienda utilizar palabras incluidas en el tesoro de UNESCO (disponible en <http://databases.unesco.org/thessp/>) o en la Red de Bibliotecas de Arquitectura de Buenos Aires Vitruvius (disponible en <http://vocabularyserver.com/vitruvio/>).

### » Requisitos de presentación

• **Formato:** El archivo que se recibe debe tener formato de página A4 con márgenes de 2.54 cm. La fuente será Times New Roman 12 con interlineado sencillo y la alineación, justificada.

Los artículos podrán tener una *extensión mínima de 3.000 palabras y máxima de 6.000* incluyendo el texto principal, las notas y las referencias bibliográficas.

• **Imágenes, figuras y gráficos:** Las imágenes, *entre 8 y 10 por artículo*, deberán tener una *resolución de 300 dpi* en color (tamaño no menor a 13X18 cm). Los 300 dpi deben ser reales, sin forzar mediante programas de edición. *Las imágenes deberán enviarse incrustadas en el documento de texto –como referencia de ubicación– y también por separado, en formato jpg o tiff.* Si el diseño del texto lo requiriera, el Secretario de Redacción solicitará imágenes adicionales a los autores. Asimismo, se reserva el derecho de reducir la cantidad de imágenes previo acuerdo con el/la autor/a.

Tanto las figuras (gráficos, diagramas, ilustraciones, planos mapas o fotografías) como las tablas deben ir enumeradas y deben estar acompañadas de un título o leyenda explicativa que no exceda las 15 palabras y su procedencia.

Ej.:

*Figura 1.* Proceso de... (Stahl y Klauer, 2008, p. 573).

La imagen debe referenciarse también en el texto del artículo, de forma abreviada y entre paréntesis.

Ej.:

El trabajo de composición se efectuaba por etapas, comenzando por un croquis ejecutado sobre papel cuadriculado en el cual se definían las superfi-

cies necesarias, los ejes internos de los muros y la combinación de cuerpos de los edificios (Fig. 2), para luego pasar al estudio detallado.

El/la autor/a es el responsable de adquirir los derechos o autorizaciones de reproducción de las imágenes o gráficos que hayan sido tomados de otras fuentes así como de entrevistas o material generado por colaboradores diferentes a los autores.

•**Secciones del texto:** Las secciones de texto deben encabezarse con subtítulos, no números. Los subtítulos de primer orden se indican en negrita y los de segundo orden en *bastardilla*. Solo en casos excepcionales se permitirá la utilización de subtítulos de tercer orden, los cuales se indicarán en caracteres normales.

•**Enfatización de términos:** Las palabras o expresiones que se quiere enfatizar, los títulos de libros, periódicos, películas, shows de TV van en *bastardilla*.

•**Uso de medidas:** Van con punto y no coma.

•**Nombres completos:** En el caso de citar nombres propios se deben mencionar en la primera oportunidad con sus nombres y apellidos completos. Luego, solo el apellido.

•**Uso de siglas:** En caso de emplear siglas, se debe proporcionar la equivalencia completa la primera vez que se menciona en el texto y encerrar la sigla entre paréntesis. En el caso de citar personajes reconocidos se deben mencionar con sus nombres y apellidos completos.

•**Citas:** Las citas cortas (menos de 40 palabras) deben incorporarse en el texto. Si la cita es mayor de 40 palabras debe ubicarse en un párrafo aparte con sangría continua sin comillas. Es aconsejable citar en el idioma original. Si este difere del idioma del artículo se agrega a continuación, entre corchetes, la traducción. La cita debe incorporar la referencia (Apellido, año, p. n° de página).

» **Cita en el texto:**

•**Un autor/a:** (Apellido, año, p. número de página)

Ej.

(Pérez, 2009, p. 23)

(Gutiérrez, 2008)

(Purcell, 1997, pp. 111-112)

Benjamin (1934) afirmó....

•**Dos autores/as:**

Ej.

Quantrín y Rosales (2015) afirman..... o (Quantrín y Rosales, 2015, p.15)

•**Tres a cinco autores/as:** Cuando se citan por primera vez se nombran todos los apellidos, luego solo el primero y se agrega et al.

Ej.

Machado, Rodríguez, Álvarez y Martínez (2005) aseguran que... / En otros experimentos los autores encontraron que... (Machado et al., 2005)

• **Autor corporativo o institucional con siglas o abreviaturas:** la primera citación se coloca el nombre completo del organismo y luego se puede utilizar la abreviatura.

Ej.

Organización de Países Exportadores de Petróleo (OPEP, 2016) y luego OPEP (2016); Organización Mundial de la Salud (OMS, 2014) y luego OMS (2014).

•**Autor corporativo o institucional sin siglas o abreviaturas:**

Ej.

Instituto Cervantes (2012), (Instituto Cervantes, 2012).

• **Traducciones y reediciones:** Si se ha utilizado una edición que no es la original (traducción, reedición, etc.) se coloca en el cuerpo del texto: Apellido (año correspondiente a la primera edición/año correspondiente a la edición que se utiliza)

Ej.

Pérez (2000/2019)

Cuando se desconoce la fecha de publicación, se cita el año de la traducción que se utiliza

Ej.

(Aristóteles, trad. 1976)

» **Notas**

Las notas pueden emplearse cuando se quiere ampliar un concepto o agregar un comentario sin que esto interrumpa la continuidad del discurso. Solo deben emplearse en los casos en que sean estrictamente necesarias para la intelección del texto. No se utilizan notas para colocar la bibliografía. Los envíos a notas se indican en el texto por medio de un supraíndice. La sección que contiene las notas se ubica al final del manuscrito, antes de las referencias bibliográficas. No deben exceder las 40 palabras en caso contrario deberán incorporarse al texto.

» **Referencias bibliográficas:**

Todas las citas, incluso las propias para no incurrir en autoplagio, deben corresponderse con una referencia bibliográfica ordenada alfabéticamente. No debe incluirse en la lista bibliográfica ninguna fuente que no aparezca referenciada en el texto.

•**Si es un/a autor/a:** Apellido, Iniciales del nombre. (Año de publicación). *Título del libro en cursiva*. Lugar de publicación: Editorial.

Ej.

Mankiw, N. G. (2014). *Macroeconomía*. Barcelona, España: Antoni Bosch.

Apellido, A. A. (1997). *Título del libro en cursiva*. Recuperado de http://www.xxxxxxx

Apellido, A. A. (2006). *Título del libro en cursiva*. doi:xxxxx

•**Autoría compartida:**

Ej.

Gentile P. y Dannone M. A. (2003). *La entropía*. Buenos Aires, Argentina: EUDEBA.

•**Si es una traducción:** Apellido, nombre autor (año). *Título*. (iniciales del nombre y apellido, Trad.). Ciudad, país: Editorial (Trabajo original publicado en año de publicación del original).

Ej.

Laplace, P. S. (1951). *Ensayo de estética*. (F. W. Truscott, Trad.). Buenos Aires, Argentina: Siglo XXI (Trabajo original publicado en 1814).

•**Obra sin fecha:**

Ej.

Martínez Baca, F. (s. f.). *Los tatuajes*. Puebla, México: Tipografía de la Oficina del Timbre.

•**Varias obras de un/a autor/a con un mismo año:**

Ej.

López, C. (1995a). *La política portuaria argentina del siglo XIX*. Córdoba, Argentina: Alcan.

López, C. (1995b). *Los anarquistas*. Buenos Aires, Argentina: Tonini.

•**Si es compilación o edición:** Apellido, A. A. (Ed.). (1986). *Título del libro*. Lugar de edición: Editorial.

Ej.

Wilber, K. (Ed.). (1997). *El paradigma holográfico*. Barcelona, España: Kairós.

•**Libro en versión electrónica:** Apellido, A. A. (Año). *Título*. Recuperado de http://www.xxxxxx.xxx

Ej.

De Jesús Domínguez, J. (1887). *La autonomía administrativa en Puerto Rico*. Recuperado de http://memory.loc.gov/monitor/oct00/workplace.html

•**Capítulo de libro:**

- Publicado en papel, con editor/a:

Apellido, A. A., y Apellido, B. B. (Año). Título del capítulo o la entrada. En A. A. Apellido. (Ed.), *Título del libro* (pp. xx-xx). Ciudad, país: editorial.

Ej.

Flores, M. (2012). Legalidad, leyes y ciudadanía. En F. A. Zannoni (Ed.), *Estudios sobre derecho y ciudadanía en Argentina* (pp. 61-130). Córdoba, Argentina: EDIUNC.

- Sin editor/a:

McLuhan, M. (1988). Prólogo. En *La galaxia de Gutenberg: génesis del homotyphografífcus* (pp. 7-19). Barcelona, España: Galaxia de Gutenberg.

- Digital con DOI:

Albarracín, D. (2002). Cognition in persuasion: An analysis of information processing in response to persuasive communications. En M. P. Zanna (Ed.), *Advances in experimental social psychology* (Vol. 3, pp. 61–130). doi:10.1016/S0065-2601(02)80004-1

• **Tesis y tesinas:** Apellido, A. (Año). *Título de la tesis* (Tesina de licenciatura, tesis de maestría o doctoral). Nombre de la Institución, Lugar. Recuperado de www.xxxxxxx

Ej.

Santos, S. (2000). *Las normas de convivencia en la sociedad francesa del siglo XVIII* (Tesis doctoral). Universidad Nacional de Tres de Febrero, Argentina. Recuperado de http://www.untref.edu.ar/5780/1/ECSRAP.F07.pdf

•**Artículo impreso:** Apellido, A. A. (Fecha). Título del artículo. *Nombre de la revista, volumen*(número si corresponde), páginas.

Ej.

Gastaldi, H. y Bruner, T. A. (1971). El verbo en infinitivo y su uso. *Lingüística aplicada*, 22(2), 101-113.

Daer, J. y Linden, I. H. (2008). La fiesta popular en México a partir del estudio de un caso. *Perífrasis*, 8(1), 73-82.

•**Artículo online:** Apellido, A. A. (Año). Título del artículo. *Nombre de la revista, volumen*, número, páginas. Recuperado de http://

Ej.

Capuano, R. C., Stubrin, P. y Carloni, D. (1997). Estudio, prevención y diagnóstico de dengue. *Medicina*, 54, 337-343. Recuperado de http://www.trend-statement.org/asp/documents/statements/AJPH\_Mar2004\_Trendstatement.pdf

Sillick, T. J. y Schutte, N. S. (2006). Emotional intelligence and self-esteem mediate between perceived early parental love and adult happiness. *E-Journal of Applied Psychology*, 2(2), 38-48. Recuperado de http://ojs.lib.swin.edu.au /index. php/ejap

•**Artículo en prensa:**

Briscoe, R. (en prensa). Egocentric spatial representation in action and perception. *Philosophy and Phenomenological Research*. Recuperado de http://cogprints .org/5780/1/ECSRAP.F07.pdf

• **Periódico:**

- Con autoría explícita:

Apellido A. A. (Fecha). Título del artículo. *Nombre del periódico*, pp-pp.

Ej

Pérez, J. (2000, febrero 4). Incendio en la Patagonia. *La razón*, p. 23.

Silva, B. (2019, junio 26). Polémica por decisión judicial. *La capital*, pp. 23-28.

- Sin autoría explícita

Título de la nota. (Fecha). *Nombre del periódico*, p.

Ej.

Incendio en la Patagonia. (2000, agosto 7). *La razón*, p. 23.

- Online

Apellido, A. A. (Fecha). Título del artículo. *Nombre del periódico*. Recuperado de

Ej.  
Pérez, J. (2019, febrero 26). Incendio en la Patagonia. *Diario Veloz*. Recuperado de <http://m.diarioveloz.com/notas/48303-siguen-los-incendios-la-patagonia>

-Sin autor/a  
Incendio en la Patagonia. (2016, diciembre 3). *Diario Veloz*. Recuperado de <http://m.diarioveloz.com/notas/48303-siguen-los-incendios-la-patagonia>

• **Simposio o conferencia en congreso:** Apellido, A. (Fecha). Título de la ponencia. En A. Apellido de quien presidió el congreso (Presidencia), *Título del simposio o congreso*. Simposio llevado a cabo en el congreso. Nombre de la organización, Lugar.

Ej.  
Manrique, D. (Junio de 2011). Evolución en el estudio y conceptualización de la consciencia. En H. Castillo (Presidencia), *El psicoanálisis en Latinoamérica*. Simposio llevado a cabo en el XXXIII Congreso Iberoamericano de Psicología, Río Cuarto, Argentina.

• **Materiales de archivo:** Apellido, A. A. (Año, mes día). Título del material. [Descripción del material]. Nombre de la colección (Número, Número de la caja, Número de Archivo, etc.). Nombre y lugar del repositorio.

- Carta de un repositorio

Ej.  
Gómez, L. (1935, febrero 4). [Carta a Alfredo Varela]. Archivo Alfredo Varela (GEB serie 1.3, Caja 371, Carpeta 33), Córdoba, Argentina.

- Comunicaciones personales, emails, entrevistas informales, cartas personales, etc.

Ej.  
K. Lutes (comunicación personal, abril 18, 2001)  
(V.-G. Nguyen, comunicación personal, septiembre 28, 1998)

Estas comunicaciones no deben ser incluidas en las referencias.

- Leyes, decretos, resoluciones etc.

Ley, decreto, resolución, etc. número (Año de la publicación, mes y día). *Título de la ley, decreto, resolución, etc.* Publicación. Ciudad, País.

Ej.  
Ley 163 (1959, diciembre 30). *Por la cual se dictan medidas sobre defensa y conservación del patrimonio histórico, artístico y monumentos públicos nacionales*. Boletín oficial de la República Argentina. Buenos Aires, Argentina.

- Datos

Balparda, L., del Valle, H., López, D., Torralba, M., Tazzioli, F., Ciattaglia, B., Vicioso, B., Peña, H., Delorenzi, D., Solís, T. (2023). *Datos de: Huella Urbana de la Ciudad de Rosario, Santa Fe, Argentina*. [Dataset]. Versión del

1 de agosto de 2023. Repositorio de datos académicos de la UNR. doi: <https://doi.org/10.57715/UNR/EXIVRO>

Cualquier otra situación no contemplada se resolverá de acuerdo a las Normas APA (*American Psychological Association*) 6° edición.

#### » Agradecimientos

Se deben reconocer todas las fuentes de financiación concedidas para cada estudio, indicando de forma concisa el organismo financiador y el código de identificación. En los agradecimientos se menciona a las personas que habiendo colaborado en la elaboración del trabajo, no figuran en el apartado de autoría ni son responsables de la elaboración del manuscrito (Máximo 50 palabras).

#### » Licencias de uso, políticas de propiedad intelectual de la revista, permisos de publicación

Los trabajos publicados en *A&P Continuidad* están bajo una licencia Creative Commons Reconocimiento-No Comercial- Compartir Igual (CC BY-NC-SA) que permite a otros distribuir, remezclar, retocar, y crear a partir de una obra de modo no comercial, siempre y cuando se otorgue el crédito y licencien sus nuevas creaciones bajo las mismas condiciones.

Al ser una revista de acceso abierto garantiza el acceso inmediato e irrestricto a todo el contenido de su edición papel y digital de manera gratuita. Quiénes contribuyen con sus trabajos a la revista deben remitir, junto con el artículo, los datos respaldatorios de las investigaciones y realizar su depósito de acuerdo a la Ley 26.899/2013, Repositorios Institucionales de Acceso Abierto.

Cada autor/a declara:

- 1- Ceder a *A&P Continuidad*, revista temática de la Facultad de Arquitectura, Planeamiento y Diseño de la Universidad Nacional de Rosario, el derecho de la primera publicación del mismo, bajo la Licencia *Creative Commons* Atribución-No Comercial-Compartir Igual 4.0 Internacional;
- 2- Certificar que es autor/a original del artículo y hace constar que el mismo es resultado de una investigación original y producto de su directa contribución intelectual;
- 3- Ser propietario/a integral de los derechos patrimoniales sobre la obra por lo que pueden transferir sin limitaciones los derechos aquí cedidos, haciéndose responsable de cualquier litigio o reclamación relacionada con derechos de propiedad intelectual, exonerando de responsabilidad a la Universidad Nacional de Rosario;
- 4- Dejar constancia de que el artículo no está siendo postulado para su publicación en otra revista o medio editorial y se compromete a no postularlo en el futuro mientras se realiza el proceso de evaluación y publicación en caso de ser aceptado;
- 5- En conocimiento de que *A&P Continuidad* es una publicación sin fines de lucro y de acceso abierto en su versión electrónica, que no remunera a los autores, otorgan la autorización para que el artículo sea difundido de forma electrónica e impresa o por otros medios magnéticos o fotográficos; sea de-

positado en el Repositorio Hipermedial de la Universidad Nacional de Rosario; y sea incorporado en las bases de datos que el editor considere adecuadas para su indexación.

#### » Detección de plagio y publicación redundante

*A&P Continuidad* somete todos los artículos que recibe a la detección del plagio y/o autoplagio. En el caso de que este fuera detectado total o parcialmente (sin la citación correspondiente) el texto no comienza el proceso editorial establecido por la revista y se da curso inmediato a la notificación respectiva al autor o autora. *Tampoco serán admitidas publicaciones redundantes o duplicadas, ya sea total o parcialmente.*

#### » Envío

Si el/la autor/a ya es un usuario registrado de *Open Journal System* (OJS) debe postular su artículo iniciando sesión. Si aún no es usuario/a de OJS debe registrarse para iniciar el proceso de envío de su artículo. En *A&P Continuidad* el envío, procesamiento y revisión de los textos no tiene costo alguno para quien envíe su contribución. El mismo debe comprobar que su envío coincida con la siguiente lista de comprobación:

- 1- El envío es original y no ha sido publicado previamente ni se ha sometido a consideración por ninguna otra revista.
- 2- Los textos cumplen con todos los requisitos bibliográficos y de estilo indicados en las Normas para autoras/es.
- 3- El título del artículo se encuentra en idioma español e inglés y no supera las 15 palabras. El resumen tiene entre 150 y 200 palabras y está acompañado de entre 3/5 palabras clave. Tanto el resumen como las palabras clave se encuentran en español e inglés.
- 4- Se proporciona un perfil biográfico de quien envía la contribución, de no más de 100 palabras, acompañado de una fotografía personal, filiación institucional y país.
- 5- Las imágenes para ilustrar el artículo (entre 8/10) se envían incrustadas en el texto principal y también en archivos separados, numeradas de acuerdo al orden sugerido de aparición en el artículo, en formato jpg o tiff. Calidad 300 dpi reales o similar en tamaño 13x18. Cada imagen cuenta con su leyenda explicativa.
- 6- Los/as autores/as conocen y aceptan cada una de las normas de comportamiento ético definidas en el Código de Conductas y Buenas Prácticas.
- 7- Se adjunta el formulario de Cesión de Derechos completo y firmado por quienes contribuyen con su trabajo académico.
- 8- Los/as autores/as remiten los datos respaldatorios de las investigaciones y realizan su depósito de acuerdo a la Ley 26.899/2013, Repositorios Institucionales de Acceso Abierto.

En caso de tener cualquier dificultad en el envío por favor escriba a: [aypcontinuidad01@gmail.com](mailto:aypcontinuidad01@gmail.com) para que el Secretario de Redacción de la revista pueda asistirlo en el proceso.



Utiliza este código para acceder a todos los contenidos on line  
*A&P continuidad*



