

A&P

continuidad

Publicación temática de arquitectura
FAPyD-UNR

ARQUITECTURA: REPRESENTACIONES

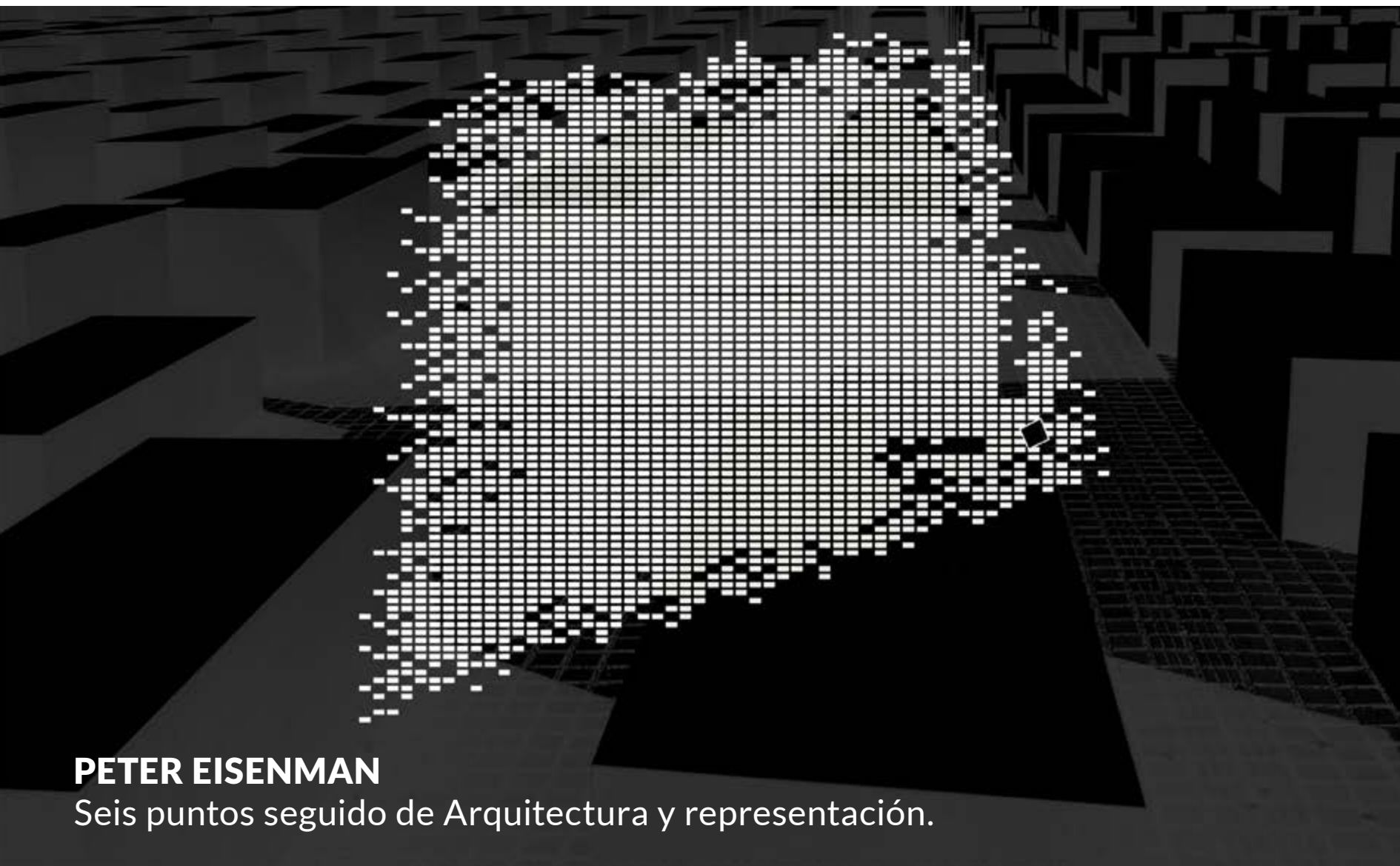

PETER EISENMAN

Seis puntos seguido de Arquitectura y representación.

N.04/3 AGOSTO 2016

[F.BOIX / S. PISTONE] [A.BELTRAMONE / S. PISTONE] [G. CABALLERO / M. CABEZUDO Y S. PISTONE] [D. ARRAIGADA Y J.M. ROIS / S. PISTONE] [S. BARBA / P. LOMONACO] [W. SALCEDO] [F. C. GIUSTA] [A. REYS] [S. BERTOZZI] [A. BUZAGLO] [A. GONZALEZ CID] [A. MONTELPARE] [M. DÁVOLA Y L. LLEONART] [C. RAMIREZ] [V. FRANCO] [F. MONTI]

A&P Continuidad

Publicación semestral de arquitectura

Institución editora

Facultad de Arquitectura, Planeamiento y Diseño
Riobamba 220 bis | +54 341 4808531/35
2000 - Rosario, Santa Fe, Argentina

aypcontinuidad@gmail.com
proyectoeditorial@fapyd.unr.edu.ar
www.fapyd.unr.edu.ar

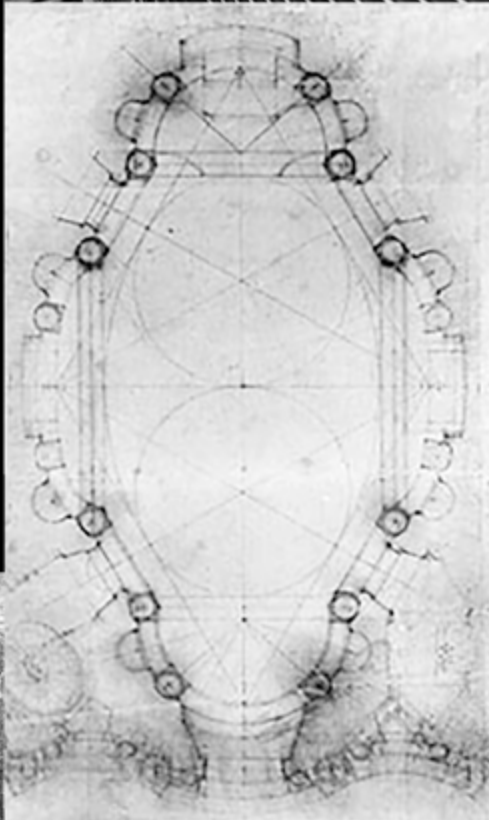
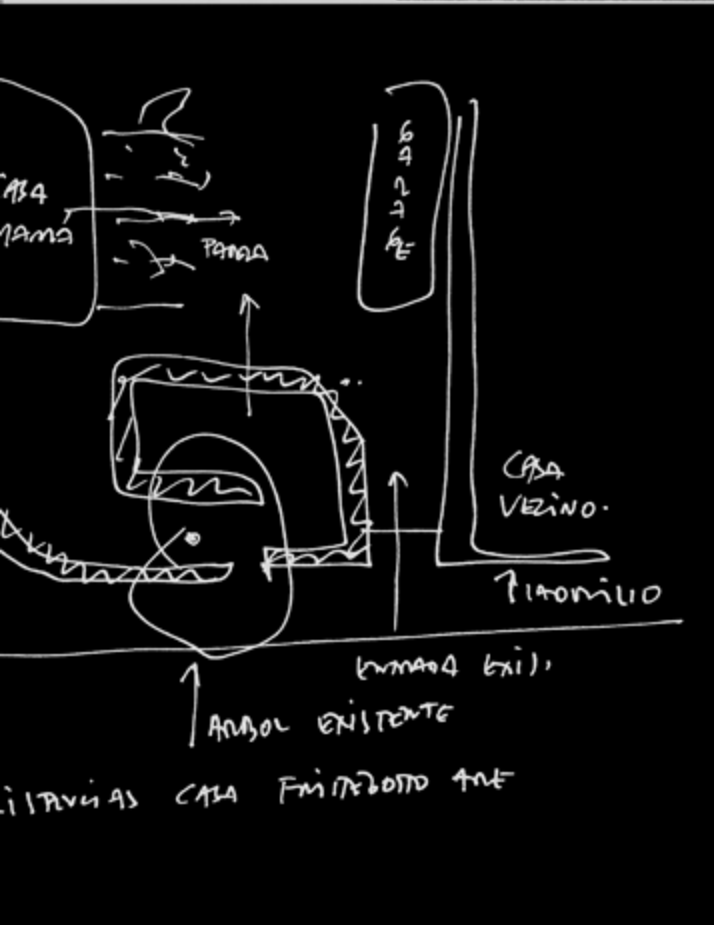
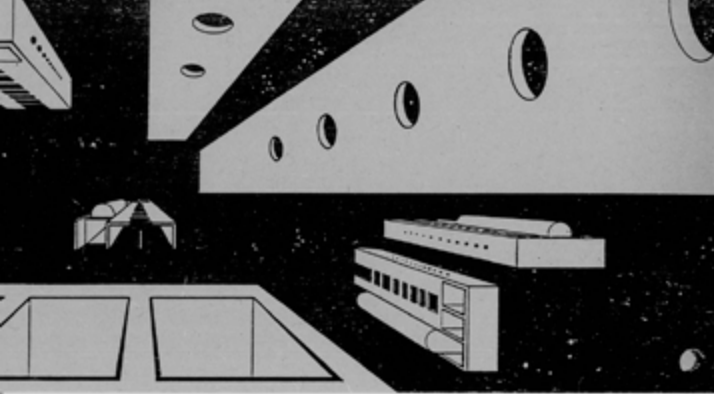

revista

A&P

continuidad



Imagen de tapa:
Monumento a los judíos de Europa asesinados (Denkmal für die ermordeten Juden Europas). Peter Eisenman, Berlín 2005.
Planta y corte. Dibujo: Pendino Lara. Foto: Matías Imbern

Director A&P Continuidad

Dr. Arq. Gustavo Carabajal

Editor A&P Continuidad N4

Arq. Santiago Pistone

Corrección editorial

Dr. Arq. Daniela Cattaneo

Dr. Arq. Jimena Cutruno

Arq. María Claudina Blanc

Diseño editorial

Catalina Daffunchio

Departamento de Comunicación FAPyD

Comité editorial

Dr. Arq. Gustavo Carabajal

Dr. Arq. Daniela Cattaneo

Dr. Arq. Jimena Cutruno

Arq. Nicolás Campodonico

Arq. Ma. Claudina Blanc

Comité Científico

Julio Arroyo (ARQUISUR-UNL)

Renato Capozzi (Federico II Nápoles)

Fernando Diez (SUMMA)

Manuel Fernández de Luco (FAPyD)

Hector Floriani (CONICET-FAPyD)

Sergio Martín Blas (ETSAM-UPM)

Isabel Martínez de San Vicente (CONICET-CURDIUR-FAPyD)

Mauro Marzo (IUAV)

Aníbal Moliné (FAPyD)

Jorge Nudelman (UDELAR)

Alberto Peñin (Palimpsesto)

Ana María Rigotti (CONICET-CURDIUR-FAPyD)

Sergio Ruggeri (UNA- Asunción, Paraguay)

Mario Sabugo (IAA-FADU-UBA)

Sandra Valdetaro (FCPyRI-UNR)

Federica Visconti (Federico II Nápoles)

El Ministero dell'Istruzione, Università e Ricerca (MIUR) reconoció a A&P Continuidad como revista científica a propuesta de la Sociedad Científica del Proyecto.

El objetivo principal de A&P Continuidad es dar voz a todos los docentes de FAPyD. Por esta razón, el contenido de los artículos publicados es de exclusiva responsabilidad de los autores; las ideas que allí se expresan no necesariamente coinciden con las del Comité Editorial.

Los editores de A&P Continuidad no son responsables legales por errores u omisiones que pudieran identificarse en los textos publicados.

Las imágenes que acompañan los textos han sido proporcionados por los autores y se publican con la sola finalidad de documentación y estudio.

Los autores ceden sus derechos a A&P Continuidad, la misma no asumirá responsabilidad alguna en aspectos vinculados a reclamos originados por derechos planteados por otras publicaciones. El material publicado puede ser reproducido total o parcialmente a condición de citar la fuente original.

Agradecemos a los docentes y alumnos del Taller de Fotografía Aplicada las imágenes del edificio de nuestra facultad.

Agradecemos al Centro de Documentación Visual por el apoyo recibido en este número de la revista.

ISSN 2362-6097



Próximo número:

PAISAJES: TERRITORIO, CIUDAD, ARQUITECTURA
DICIEMBRE 2016, Año III - N°5 / on paper / online

AUTORIDADES

Decano
Adolfo del Río

Vicedecana
Ana Valderrama

Secretario Académico
Sergio Bertozzi

Secretaria de Autoevaluación
Bibiana Ponzini

Secretario de Asuntos Estudiantiles
Damián Villar

Secretario de Extensión
Lautaro Dattilo

Secretaria de Postgrado
Natalia Jacinto

Secretaria de Ciencia y Tecnología
Bibiana Cicutti

Secretario Financiero
Jorge Rasines

Secretaria Técnica
María Teresa Costamagna

Dirección General de Administración
Diego Furrer

INDICE

Presentación

06

Arquitectura: Representaciones

Gustavo A. Carabajal

Editorial

08

Homonimia de la representación

Santiago Pistone

Reflexiones de maestros

16

Seis puntos seguidos de Arquitectura y representación

Peter Eisenman

Conversaciones

26

Sobre Axonometría

Fernando Boix por

Santiago Pistone

36

Sobre el dibujo de viajes

Alejandro Beltramone por

Santiago Pistone

50

Ver de lejos para ver con claridad

Gerardo Caballero por

Martín Cabezudo y Santiago Pistone

64

Sobre el diagrama

Diego Arraigada y

Juan Manuel Rois por

Santiago Pistone

78

Introducción al relevamiento digital

Salvatore Barba por

Paula Lomonaco

Dossier temático

92

La representación gráfica como construcción

Walter Salcedo

100

Íconos del proyecto / *Icone del progetto*

Fabián Carlos Giusta

122

El papel de la arquitectura en la conformación y representación del espacio fílmico

Alejandro Reys

138

De Babel a Dubai

Sergio Bertozzi

152

De lo representativo a lo presentativo

Alejandra Buzaglo

164

Gráfica transcalar: Mapeo/intervención del territorio

Agustina Gonzalez Cid

172

Relaciones entre el proceso proyectual y el lenguaje gráfico

Adriana Montelpare

180

Apuntes sobre el dibujo de proyecto de Arquitectura

Martina Dávola y Luis Lleonart

184

Poché, la representación gráfica del espacio

Cintia Ramirez

202

Representaciones urbanas contemporáneas

Victor Franco

210

Palabras de proyecto

Fernando Monti

Apuntes sobre el dibujo de proyecto de arquitectura

MARTINA DÁVOLA y LUIS LLEONART

Español

Este breve texto intenta poner en palabras el proceso que se lleva a cabo al presentarse una propuesta de trabajo al arquitecto. No todos apelan al mismo método de trabajo, sin embargo aquí el dibujo es utilizado como herramienta para pensar, para hacer existir una idea, para que surjan todas las preguntas necesarias. Así, el dibujo no se concibe como único ni aislado sino que conforma una secuencia en permanente transformación que abre camino a las especulaciones espaciales.

El acto de dibujar también es una tentación por el placer que puede producir, aunque es necesario nunca perder de vista la finalidad con la que se hace y cuan precisos deberán ser para alcanzarla. A cada momento de la proyectación le corresponde un tipo de dibujo específico, incluso aquellos que involucran la mirada del usuario y aquellos que posibilitan su existencia material concreta. El corolario de aquella vocación inicial de “ser” de los primeros dibujos.

Palabras clave: dibujo, herramienta, proyecto, espacio

English

This brief article attempts to explain the introduction process that is carried out when the architect is given a work proposal. Although there are different practice methods, drawing always plays a key role as a reflection tool that not only enables ideas to come into life but also raises the necessary questions. Thus, drawing is not conceived as a unique or isolated tool but as a means for shaping a sequencing of continuous transformation that brings about space thoughtful considerations.

Since drawing may also imply a temptation because of the pleasure it entails, it should be taken into account its actual aim and the accuracy needed to attain it. Each one of the design process stages requires a specific type of drawing that involves not only the view of those who work on the project but also the user's one; the corollary reflecting the reason why first drawings arise.

Key words: drawing, tool, project, space

Nuestros primeros dibujos de proyecto son dibujos a mano alzada.

Dibujar a mano alzada es la manera más rápida y eficiente de hacer existir una idea de arquitectura.

Este tipo de dibujo tiene también valor como instrumento de conocimiento y análisis de la arquitectura existente en sus diversas escalas (edificios construidos y proyectados, ciudades, territorio) y apelamos a ellos cuando la estudiamos (esquemas en plantas y cortes, esquemas axonométricos). La rapidez es un atributo valioso del dibujo a mano alzada por la inmediatez con que pueden plasmarse las primeras ideas de arquitectura. Nunca son dibujos aislados sino que siempre son parte de una secuencia. O en todo caso, un dibujo en permanente modificación, ajuste y transformación.

Mediante esquemas a mano alzada estudiamos los programas y construimos

las primeras estrategias espaciales que resolverán las relaciones entre las partes. También son dibujos a mano alzada con todo tipo de anotaciones los que nos permiten hacer las consideraciones más significativas respecto al contexto físico urbano que el proyecto va a transformar.

Ese campo de las especulaciones espaciales incluye dibujos de todos los sistemas de representación conocidos y todas sus posibles transgresiones y asociaciones. Esas transgresiones son la evidencia de un procedimiento de búsqueda de certezas, de ajustes, de calibraciones, comparaciones, evoluciones, caminos fallidos, y de la construcción (con la ayuda de la matemática y el escalímetro) de las primeras seguridades.

El acto de dibujar siempre es una tentación por el placer que provoca deslizar las plumas y los lápices sobre la superficie de los papeles. Es casi imposible no quedarnos

atrapados o cautivados por esos pequeños universos hechos de líneas y puntos.

Entonces es muy necesario contener toda desviación estilística y expresiva en los dibujos que producimos y pasar inmediatamente a dibujos más precisos, pertinentes a cada escala de la proyectación.

Un aspecto que consideramos imprescindible es estar en un ámbito que promueva la concentración; una atmósfera adecuada para producir: una ventana generosa, la luz necesaria, los objetos y dibujos más amigables y estimulantes en las paredes, una mesa de trabajo grande, cómoda, sobre la cual puedan extenderse los papeles, lisos opacos y transparentes, y el bagaje de útiles queridos: lápices, plumas, fibras de colores transparentes. Todo al alcance de los ojos y de la mano.

En las horas en que dibujamos arquitectura confluyen las experiencias adquiridas

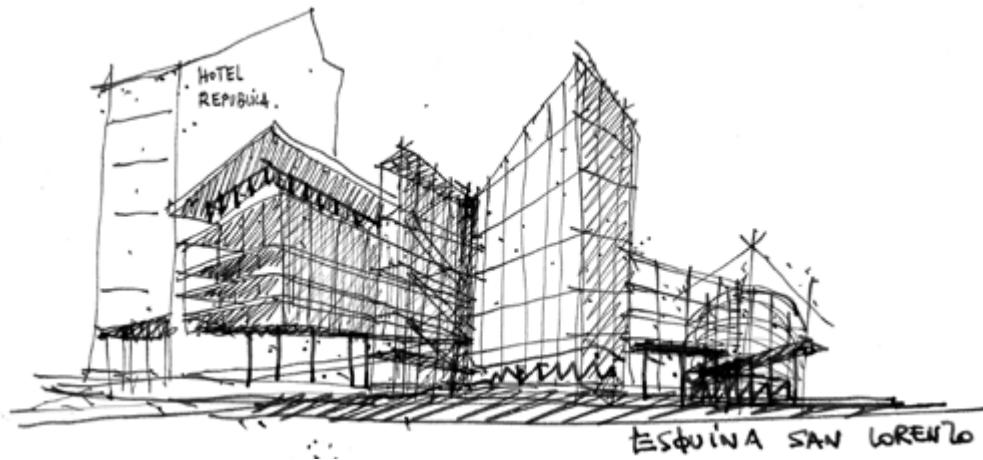

Croquis de estudio para elaboración de trabajo práctico de Proyecto Arquitectónico I. Taller Arq. Manuel Fernández de Luco.

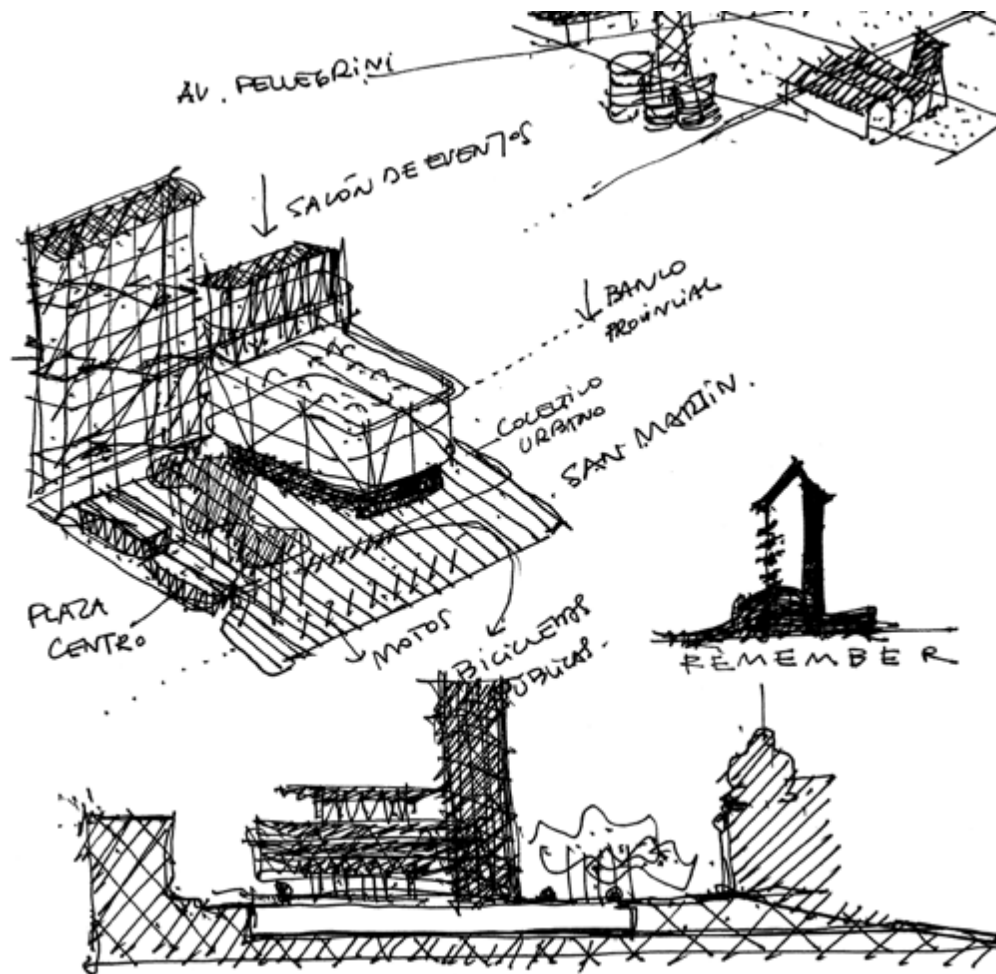

Croquis de estudio para elaboración de trabajo práctico de Proyecto Arquitectónico I. Taller Arq. Manuel Fernández de Luco.

en el campo de la proyectación, en el de la ejecución de las obras realizadas, en el de las obras estudiadas, y también las señales de todo un vasto mundo de múltiples expresiones culturales que nos apasionan y nos atraviesan (cine, comics, literatura, fotografía, plástica).

Cuando damos los pasos iniciales del proceso de proyecto sabemos que los primeros dibujos no serán los que den las respuestas si no los que formulen todas las preguntas posibles, por eso deben ser necesariamente imperfectos e imprecisos, característica que no pueden tener los dibujos de Cad ni la elaboración de maquetas, que por su naturaleza requieren previamente de medidas precisas.

Después de las primeras aproximaciones gráficas, que definen el partido, pasamos a trabajar en una modelización primitiva (digital o física) de la propuesta para verificarla en su condición espacial concreta. Esos primeros modelos sirven para verificar las decisiones de carácter distributivo en un dispositivo espacial sin definiciones constructivas.

Estas maquetas todavía tienen carácter exploratorio y permiten los ajustes y modificaciones necesarias. A partir de dicho modelo extraemos las tomas necesarias para las verificaciones espaciales.

Los dibujos que preferimos son los cortes, los cortes en correspondencia con la planta y las axonometrías. Todos esos gráficos, además, se complementan permanentemente con apuntes en perspectiva.

El corte es el dibujo de arquitectura por excelencia.

Muchas otras disciplinas apelan a las plantas o planimetrías (geografía, clientes, operadores inmobiliarios), a las axonometrías (video juegos, instructivos para el armado y ensamble de piezas) a las perspectivas

(retratistas callejeros, ilustradores).

En cambio el corte es un dibujo técnicamente propio del lenguaje de la Arquitectura. Define la estrategia espacial y constructiva a la vez y da la medida del espacio.

La axonometría también resulta valiosa, por su condición de proyección paralela permite construir inmediatamente y con certeza proporcional las formas y sus asociaciones. A partir de ellas son posibles otras operaciones: despieces, cortes, transparencias.

La mirada del usuario que habitará los espacios proviene de las perspectivas intencionadas.

Luego, con mucha concentración y atención a las cuestiones dimensionales y constructivas, se producen los dibujos necesarios para la ejecución de las formas espaciales proyectadas. El instructivo mediante el cual el proyecto adquiere existencia material concreta, verdaderas partituras para ejecutar las obras con precisión y sin ambigüedades.

Esos dibujos finales son los depositarios de toda la información necesaria que dará existencia material a los proyectos. Tienen el profundo encanto de la precisión, un universo de líneas, números, notas, que asociados de una manera adecuada serán la guía para hacer existir lo que antes no existía. El corolario de aquella vocación inicial de “ser” de los primeros dibujos.

Finalmente aquellos primeros dibujos quizás tengan una cierta valoración plástica por parte de terceros y puedan ser atesorados como testimonio de un arduo y paciente trabajo hecho a lo largo de horas, días, años, vida ●

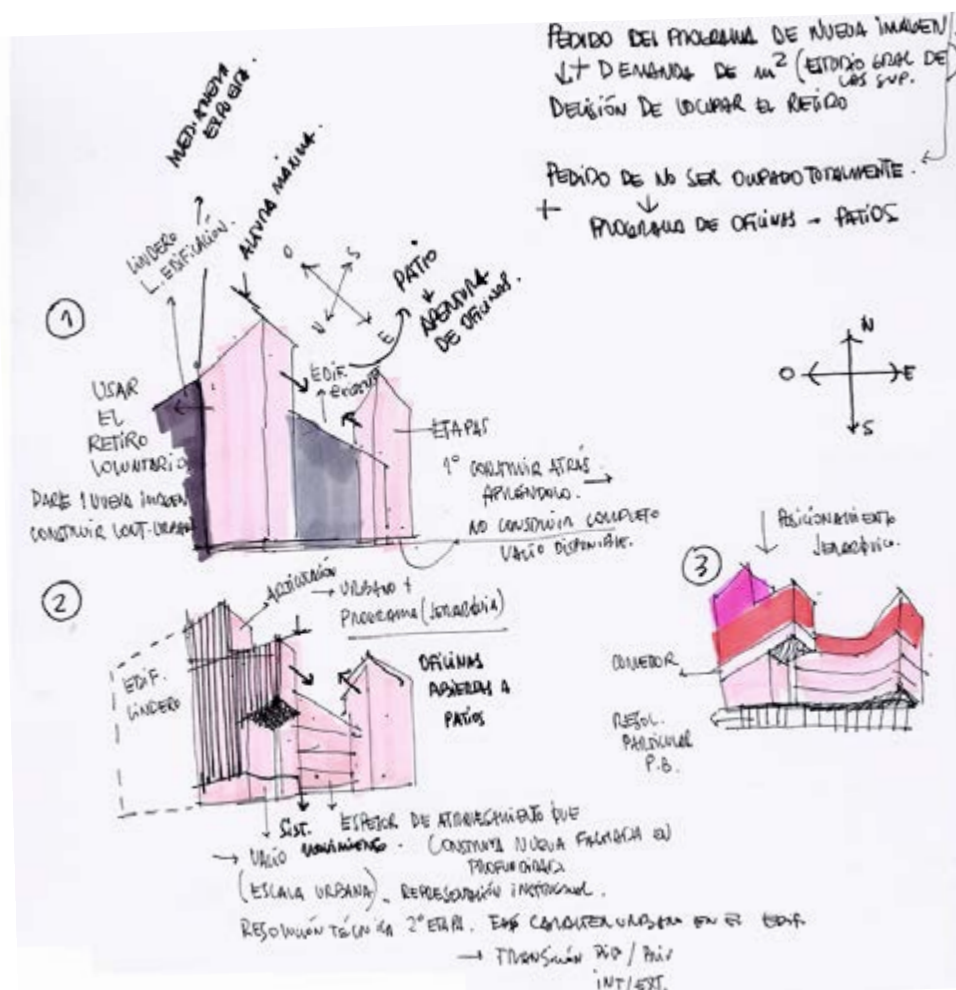

Apuntes y croquis de estudio para el concurso de proyectos para la sede de Aca Salud. Rosario.

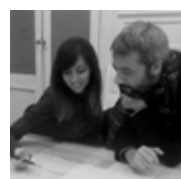

Luis Leonart es Arquitecto (FAPyD -UNR, 1993). Es Jefe de Trabajos Prácticos en el Taller de Proyecto Arquitectónico a cargo del Arq. Manuel Fernández de Luco y Profesor Adjunto en Expresión Gráfica en la cátedra de la Arq. Adriana Montelpare. Es Director de la Unidad de Proyectos Especiales de la Secretaría de Arquitectura del Ministerio de Obras Públicas de la Provincia de Santa Fe. En el ámbito privado trabaja asociado con la Arq. Martina Dávola.

Martina M. Dávola es Arquitecta (FAPyD-UNR, 2010). Auxiliar de primera en el Taller de Proyecto Arquitectónico a cargo del Arq. Manuel Fernández de Luco. En el ámbito privado trabaja asociada al Arq. Luis Leonart.

Normas para la publicación en *A&P Continuidad*

Objetivos y alcances de la publicación

A&P Continuidad es una publicación semestral iniciada en 2014. Esta publicación se pone en continuidad con los principales valores perseguidos y reconocidos por la tradicional revista de la Facultad de Planeamiento, Arquitectura y Diseño de la Universidad Nacional de Rosario cuyo primer número fuera publicado en 1957. Entre ellos, con su vocación de pensarse como una herramienta útil a la circulación de ideas y debates relacionados con las áreas disciplinares afines a la Arquitectura. El proyecto está dirigido a toda la comunidad universitaria, teniendo como punto de partida la producción intelectual y material de sus docentes e investigadores y de aquellos que, de distintas maneras, han estado vinculados o desean vincularse con nuestra Institución. El punto focal de la revista es el Proyecto de Arquitectura, dado su rol fundamental en la formación integral de la comunidad a la que se dirige esta publicación. Editada también en formato digital, se organiza a partir de números temáticos estructurados alrededor de las reflexiones realizadas por maestros modernos y contemporáneos con el fin de compartir un punto de inicio común para las propias reflexiones, conversaciones con especialistas y material específico del número que conforma el dossier temático.

Se invita al envío de contribuciones que se encuadren dentro de los objetivos propuestos. Estas serán evaluadas mediante un sistema de doble ciego por el cual se determinara la factibilidad de su publicación. Los artículos enviados deben ser originales e inéditos y deben contribuir al debate que plantea cada número monográfico cuya temática es definida por el Comité Editorial. De dicha condición, así como de la transferencia de derechos de publicación, se debe dejar constancia en una nota firmada por el autor o los autores de la misma.

A&P Continuidad publica artículos, principalmente, en español. Sin embargo, se aceptan contribuciones en italiano, inglés, portugués y francés. En estos casos deberán ser traducidos al español si son aceptados por los evaluadores. El artículo debe ir acompañado de un resumen/ *abstract* de aproximadamente 200 palabras como máximo, en español e inglés y entre tres y cinco palabras clave/*key words*.

Normas de publicación para autores

Los artículos se enviarán en archivo Word a aypcontinuidad01@gmail.com y a aypcontinuidad@fapyd.unr.edu.ar. En el asunto del mail debe figurar el número de revista a la que se propone contribuir. El archivo debe tener formato de página A4 con márgenes superiores e inferiores de 2,5 cm y derecho e izquierdo de 3 cm. La fuente será Times New Roman 12 con interlineado simple. Los artículos podrán tener una extensión mínima de 7.000 caracteres y máxima de

15.000 incluyendo texto principal, notas y bibliografía.

Las imágenes, entre 8 y 10 por artículo, deberán tener una resolución de entre 200 y 300 dpi en color (tamaño no menor a 13X18 cm). Deberán enviarse en formato jpg o tiff. Si el diseño del texto lo requiriera el editor solicitará imágenes adicionales a los autores. Asimismo, se reserva el derecho de reducir la cantidad de imágenes previo acuerdo con el autor.

Al final del artículo se proporcionará una breve nota biográfica de cada autor (2 máximo) incluyendo actividad académica y publicaciones (aproximadamente 50 palabras). El orden de los autores debe guardar relación con el aporte realizado al trabajo. Si corresponde, se debe nombrar el grupo de investigación o el posgrado del que el artículo es resultado así como también el marco institucional en el cual se desarrolla el trabajo a publicar. Para esta nota biográfica el/los autores deberán enviar una foto personal.

Las secciones de texto se encabezan con subtítulos, no números. Los subtítulos de primer orden se indican en negrita, los de segundo orden en bastardilla y los de tercer orden, si los hay, en caracteres normales. Las palabras o expresiones que se quiere enfatizar, las palabras extranjeras y los títulos de libros van en bastardilla.

Las citas cortas (menos de 40 palabras) se incorporan en el texto. Si la cita es mayor de 40 palabras debe ubicarse en un párrafo aparte con sangría continua. Es aconsejable citar en el idioma original, si este difiere del idioma del artículo se agrega a continuación, entre corchetes, la traducción. La cita debe incorporar la referencia del autor (Apellido, año: pág.) En ocasiones suele resultar apropiado colocar el nombre del autor fuera del paréntesis para que el discurso resulte más fluido. Si se ha utilizado una edición que no es la original (traducción, reedición, etc.) se coloca el año de la edición original entre paréntesis y, dentro del paréntesis, el año de la edición utilizada y el número de páginas entre corchetes, por ejemplo: (Scott 1914 [1970: 170-172]).

Las notas pueden emplearse cuando se quiere ampliar un concepto o agregar un comentario sin que esto interrumpa la continuidad del discurso. No se utilizan notas para colocar la bibliografía. Los envíos a notas se indican en el texto por medio de un supraíndice. La sección que contiene las notas se ubica al final del manuscrito, antes de las referencias bibliográficas. No deben exceder las 40 palabras en caso contrario deberán incorporarse al texto.

Todas las citas deben corresponderse con una referencia bibliográfica. Por otro lado, no debe incluirse en la lista bibliográfica ninguna fuente que no aparezca referenciada en el texto. La lista bibliográfica se hace por orden alfabético de los apellidos de los autores. El apellido va en mayúsculas, seguido de los nombres en minúscula. A continuación va el año de publicación. Este debe corresponder -por una cuestión de documentación histórica- al año de la edición original. Si de un mismo autor se lista más de una obra dentro del mismo año, las subsiguientes a la primera se identifican con el agregado de una letra por orden alfabético, por ejemplo, 1984, 1984a, 1984b, etc. Luego se escribe el título de la obra y los datos de edición. Si se trata de un libro el título va en

bastardilla. Si se usa una edición traducida se colocan en primer lugar todos los datos de la edición original, luego va el nombre del traductor y todos los datos de la edición traducida. El lugar de publicación y la editorial van entre paréntesis. Si la edición utilizada no es la original, luego de la editorial va el año correspondiente. El año a tomar en cuenta es el de la última reedición revisada o aumentada. Meras reimpressiones se ignoran. Ejemplos:

LE CORBUSIER. 1937. *Quand les cathédrales étaient blanches. Voyage au pays des timides* (Paris: Éditions Plon). Trad. Española por Julio E. Payró, Cuando las catedrales eran blancas. Viaje al país de los tímidos (Buenos Aires: Poseidón, 1948). Liernur, Jorge Francisco y Pschepiurca, Pablo. 2008. *La red Austral. Obras y proyectos de Le Corbusier y sus discípulos en la Argentina (1924-1965)* (Buenos Aires: Prometeo). Liernur, Jorge Francisco. 2008a. *Arquitectura en la Argentina del S. XX. La construcción de la modernidad* (Buenos Aires: Fondo Nacional de las Artes).

Si se trata de un artículo en una revista o periódico, el título del artículo va en caracteres normales y entre comillas. Luego va el nombre de la revista o periódico en bastardilla, volumen, número, y números de páginas. Ejemplo:

PAYNE, Alina. "Rudolf Wittkower and Architectural Principles in the Age of modernism", *The Journal of Architectural Historians* 52 (3), 322-342.

Si se trata de un artículo publicado en una antología, el título del artículo va en caracteres normales y entre dobles comillas. Luego de una coma va la palabra "en" y el nombre del libro (en bastardilla). Luego va el nombre del compilador o editor. A continuación, como en el caso de un libro, la ciudad y editorial, pero al final se agregan las páginas que ocupa el artículo. Ejemplo:

ARGAN, Giulio C. 2012. "Arquitectura e ideología", en *La Biblioteca de la arquitectura moderna*, ed. Noemi Adagio (Rosario: A&P Ediciones), 325.

Si lo que se cita no es una parte de la antología, sino todo el libro, entonces se pone como autor al compilador o editor, aclarándolo. Así, para el caso anterior sería:

ADAGIO, Noemi, ed. 2012. *La Biblioteca de la arquitectura moderna* (Rosario: A&P Ediciones)

Si se trata de una ponencia publicada en las actas de un congreso el modelo es similar, pero se incluye el lugar y fecha en que se realizó el congreso. Nótese en el ejemplo, que el año que figura luego del autor es el de realización del congreso, ya que el año de publicación puede ser posterior.

MALDONADO, Tomás. 1974. "Does the icon have a cognitive value?", en *Panorama semiotique / A semiotic landscape, Proceedings of the First Congress of the International Association for Semiotic Studies*, Milán, junio 1974, ed. S. Chatman, U. Eco y J. Klinkenberg (La Haya: Mouton, 1979), 774-776.

Si se cita material inédito, se describe el origen. Ejemplos:

BULLRICH, Francisco. 1954. Carta personal del 14 de mayo de 1954.

Aboy, Rosa. 2007. *Vivir con otros. Una historia de los edificios de departamentos en Buenos Aires, 1920-1960* (Buenos Aires: Universidad de San Andrés, tesis doctoral inédita).

Cuando se trata de autores antiguos, en los cuales no es posible proveer de fechas

exactas, se utilizan las abreviaturas "a." (ante), "p." (post), "c." (circa) o "i." (inter). Ejemplo: VITRUVIO. i.43 a.C.-14 d.C. *De architectura libri decem*. Trad. inglesa por Morris Hicky Morgan, *The ten books on architecture* (Cambridge, Massachusetts: Harvard University Press, 1914).

Si es un artículo que está publicado en papel y en línea, indicar los datos correspondientes y además la página de Internet respectiva junto con la fecha de consulta.

SHIRAZI, M. Reza. 2012. "On phenomenological discourse in architecture", *Environmental and Architectural phenomenology* vol. 23 n°3, 11-15, http://www.arch.ksu.edu/seamon/Shirazi_phenomenological_discourse.htm (consulta: 5 de Julio 2013)

Si es un artículo que solo está en línea, indicar los datos del mismo, y además la página de Internet respectiva junto con la fecha de consulta.

ROSAS MANTECON, Ana M. 1998. "Las jerarquías simbólicas del patrimonio: distinción social e identidad barrial en el centro histórico de México", www.naya.org.ar/articulos/patrimo1.htm (Consulta: 7 de enero 2006).

Cualquier otra situación no contemplada se resolverá de acuerdo a las Normas APA (*American Psychological Association*) que pueden consultarse en <http://normasapa.com/>

Aceptación y política de evaluación

La aceptación de un artículo para ser publicado implica la transferencia de derechos de autor a la revista. Los autores conservan el derecho de usar el material en libros o publicaciones futuras y de aprobar o vetar la republicación de su trabajo, así como los derechos derivados de patentes u otros.

El formulario de cesión de derechos puede bajarse desde la página web de la Facultad: <http://www.fapyd.unr.edu.ar/ayp-ediciones/ap-continuidad/>

Las contribuciones enviadas serán evaluadas por especialistas que aconsejarán sobre su publicación. Los evaluadores son profesores, investigadores, postgraduados pertenecientes a instituciones nacionales e internacionales de enseñanza e investigación o bien autores que han publicado en la revista. La revisión de los trabajos se hace a ciegas, la identidad de los autores y de los evaluadores queda oculta en ambos casos.

Como criterios de evaluación se valorará la profundidad y originalidad en el tratamiento del tema editorial propuesto, el conocimiento del estado de la cuestión, el posicionamiento en el estado de la controversia, el empleo de bibliografía relevante y actualizada, la unidad, claridad, coherencia y rigor en la argumentación.

Los autores serán notificados de la aceptación, rechazo o necesidad de revisión de la contribución junto con los comentarios de los evaluadores a través de un formulario destinado a tal fin.



FACULTAD DE ARQUITECTUR

UNIVERSIDAD DE

PLANEAMIENTO Y DESARROLLO

A PLANEAMIENTO Y DISEÑO - U.N.R.

www.fapyd.unr.edu.ar/ayp-ediciones

Esta edición fue impresa en Acquatint.

L N Alem 2254

Rosario, Argentina

Julio 2016

Cantidad: 500 ejemplares.

Universidad Nacional de Rosario

Facultad de Arquitectura, Planeamiento y Diseño.

A&P Ediciones, 2016.

FAPyD

FACULTAD DE ARQUITECTURA, PLANEAMIENTO y DISEÑO
UNIVERSIDAD NACIONAL DE ROSARIO



UNR Universidad
Nacional de Rosario